Nº. 8765. NIEUWE AMSTERDAMSCHE COURANT. Aº. 1860.

ALGEMEEN HANDELSBLAD.

ABONNEMENTSPRIJS VOOR 3 MAANDEN:
Voor Amsterdam........ƒ 7.50. Voor de overige Steden des Rijks ƒ 8.50.
De Zondags-editie....... „ 1.50. Afzonderlijke Couranten...... „ 0.10.
Ieder loopend Kwartaal moet voldaan zijn uiterlijk op den 15den der 3de maand.

Maandag 23 Januarij.

UITGEVERS-DIRECTEUREN, GEBROEDERS DIEDERICHS.

Brieven Franco aan het Bureau Handelsblad.

PRIJS DER GEWONE ADVERTENTIËN:
Van EEN tot ZEVEN regels, behalve de 35 c. zegelgeld..........ƒ 1.75.
Iedere regel meer.. „ 0.25.
Buitengew. groote Lett., naar mate der ruimte die zij beslaan, à 25 c. per regel.

BUITENLAND.

Engelsche Post.

LONDEN, Donderdag 19 Januarij (des Avonds.)

In de heden gehouden halfjaarlijksche vergadering der aandeelhebbers in de bank van Engeland hebben directeuren bekend gemaakt, dat een dividend tegen 5 pCt. 's jaars vrij van income-tax zal worden uitbetaald.

— Gisteren is een bedrag van 103,000 £ in goud uit de bank gehaald, ter verzending naar het Vasteland.

— Het stoomschip China zal morgen met 547,609 £ in specie naar Oost Indie vertrekken.

— De aartsbisschop van Dublin heeft een mandement uitgevaardigd, waarin hij allerhevigst te velde trekt tegen Keizer Napoleon.

— Een brief uit Berlijn zegt, dat het Engelsche gouvernement bij den Heer Krupp te Essen, de uitvinder van kanonnen van gegoten staal, 500 stukken geschut met gegroefde loopen, van dat metaal heeft besteld.

— Heden namiddag is in Fleetstreet een in herbouw zijnde huis, bekend onder den naam Rainbow Tavern, eensklaps ingestort, waardoor 6 werklieden in meerdere of mindere mate werden gekwetst en de rijweg door het puin gedurende eenigen tijd werd geblokkeerd.

— Gisteren werd op het marktplein te Shrewsbury ingewijd het bronzen standbeeld, opgerigt ter gedachtenis van den grooten lord Clive. Het monument, door den baron Marochetti vervaardigd, is ongeveer 10 voeten hoog, en staat op een zwaar voetstuk van Portlandschen granietsteen. Het plan daartoe werd twee jaren vroeger, op den gedenkdag der overwinning van Plassey, ontworpen en de uitvoering heeft 2000 guinjes gekost. Graaf Stanhope hield, bij de aanbieding van het standbeeld aan de overheid van Shrewsbury, eene rede, waarin hij eene uitvoerige karakterschets leverde van lord Clive, wiens feilen door zijne deugden werden overschaduwd en wiens moed de Engelsche heerschappij in Indie op vaste grondslagen vestigde.

— Men verneemt het plotseling overlijden van Mw. de weduwe Cowley, terwijl zij zich bevond ten bezoeke bij den markies en de markiezin van Salisbury te Hatfield; zij was in 1786 geboren. Ook zijn overleden de generaal-majoor H. E. Robinson in 76- en de luit.-kol. J. J. O'Donnoghue in 74-jarigen ouderdom. Wijders verneemt men den dood van den Schotschen pair, burggraaf Arbuthnott, rector der hoogeschool van Aberdeen; hij was in 1778 geboren.

— Te Glasgow zal in de volgende week, naar aanleiding van Kossuth's brief, eene openbare vergadering worden gehouden, ten einde de ingezetenen gelegenheid te verschaffen hunne sympathie voor de Hongaren te kennen te geven.

— Eergisteren zijn uit Indie p. m. 400 uitgediende soldaten te Liverpool aangekomen, waarvan terstond een 80tal weder voor de dienst hier te lande werd aangeworven.

— Dezer dagen is met de Asia uit New-York te Liverpool aangekomen een zekere Heer J. C. Heenan, die den overtogt heeft gemaakt met het eenige oogmerk, om met den Engelschen boxer Sayers, den kampioen van Groot-Brittannie, die onlangs den voornaamsten Schotschen boxer overwon, te vechten om het kampioenschap der wereld. Hij is een jongman van omstreeks 26 jaren, ruim 6 vt. lang, ovaal van gelaat, in tegenstelling van de meeste Engelsche prijsvechters klein van hoofd, levendig en doordringend van oog, heeft een zweem van arendneus en het aanzien van zelfvertrouwen. Hij was bij het aan wal stappen gehuld in een wijden jas met zwart bonten kraag en opslagen. Hij wordt vergezeld door den Hr. Aaron Jones, die tot 14 April, op welken dag de strijd zal plaats hebben, een zeker toezigt over hem zal houden. Bij de ontscheping werd de Heer Heenan door velen der boxers-confrerie verwelkomd.

— In de laatst ontvangen New-Yorksche dagbladen leest men, dat volgens daar ingekomen berigten uit Japan, de Britsche consul-generaal te Jeddo aan zijne landgenooten den raad had gegeven, om wanneer zij buitenshuis gingen, wapenen bij zich te dragen en zulks uit hoofde van de dreigende houding der Japanners.

Duitsche Post.

WEENEN, 18 Jan. Naar luid van berigten uit Pesth, heeft de handel in sommige artikelen aldaar eene zeer eigenaardige wending genomen. Er zijn bij voorbeeld geene artikelen, welke beter van de hand gaan dan laken, wollen, zijde en andere artikelen, welke geschikt zijn tot het vervaardigen van nationale kleederdragten. Men vindt allerwege in de winkels zijden dassen met gouden franjes, ronde hoeden met reigerveeren, boordsels voor verschillende kleedingstukken in groen, rood en wit. Diezelfde zucht tot het dragen van het nationale costuum wordt in het gansche land opgemerkt. In onze hoofdstad daarentegen ziet men geene Hongaarsche kleederdragt of versierselen daartoe behoorende.

— De berigten, welke gisteren bij de regering zijn ontvangen van Prins Metternich schijnen niet zeer gunstig te luiden. Zij hebben naar men van eene goed onderrigte zijde verzekert, betrekking op de rigting door de Fransche staatkunde in den jongsten tijd genomen.

— Alhier heeft zich, onder medewerking van vreemde kapitalisten, eene maatschappij gevormd van groote grondeigenaars tot het fabriceeren van ruw ijzer, dat, met aanwending van eene nieuwe zeer goedkoope brandstof, tot twee gulden per centenaar aan Engeland geleverd kan worden, terwijl, in weerwil van dien goedkoopen prijs, nog eene groote winst voor de maatschappij overblijft. De kwaliteit van het product moet volkomen gelijk zijn aan die onzer beroemdste ijzer-fabrieken.

— Bij gelegenheid van de jongst gehouden jaarlijksche vergadering der Hongaarsche academie van wetenschappen te Pesth is het plan geopperd, om een afzonderlijk locaal voor het hoogste wetenschappelijk ligchaam in den lande te doen oprigten. Dit heeft zoo algemeenen bijval verworven, dat thans reeds zoo aanzienlijke bijdragen tot dat einde zijn gestort, dat de verwezenlijking binnen kort zal plaats hebben. Tevens zijn de noodige gelden bijeen gebragt tot het doen vervaardigen van de marmeren buste van den beroemden Kazinczy, die zoo veel heeft verrigt tot verrijking en beschaving der Hongaarsche taal. Deze buste zal op de eereplaats in het nieuwe academie-gebouw worden gesteld.

— Men meldt uit Venetie, dat het dragen van crinolines er allengs meer wordt afgeschaft, hetgeen zich gemakkelijk laat verklaren, dewijl een gedeelte der bevolking het er op schijnt toe te leggen om ze geheel in onbruik te doen geraken. Erger nog gaat het te Castelfranco, in de nabijheid van Treviso, toe. Zondag jl. had aldaar eene openbare vervolging tegen de crinoline-draagsters plaats. Allen die zich op de gewone wandelplaats bevonden zagen zich genoodzaakt die te verlaten, dewijl een opgeruide hoop straatjongens ze in zoo grooten getale plaagde en uitjouwde, dat de tusschenkomst der politie niet voldoende was om ze te beschermen tegen die woestaards.

BERLIJN, 20 Jan. (des Ochtends). Sedert een paar dagen is de Prins-Regent ongesteld, ten gevolge eener zware verkoudheid. Hoewel de lijder zich reeds op den weg van beterschap bevindt, is de viering van het ordesfeest, hetwelk op Zondag a. s. was bepaald, om die reden uitgesteld tot op Zondag den 29sten dezer maand.

— De voorstellen door de Pruisische gevolmagtigden ter conferentie wegens de versterking der Oost- en Noordzee-kusten gedaan, zijn, wat de hoofdzaak betreft, aangenomen door de gevolmatigden der overige staten. Waarschijnlijk zal na de sluiting der conferentie, welke op morgen wordt te gemoet gezien, eene inspectie der punten plaats hebben, welke het best geschikt geoordeeld zullen worden ter versterking, ten einde een vijandelijken aanval van dien kant te weren. Later zal misschien door onze regering een voorstel bij den bond worden gedaan.

— Volgens de *Neue Preuss. Zeitung* moet Keizer Napoleon worden beschouwd als „de type der georganiseerde revolutie en als de vertegenwoordiger van de gekroonde democratie." Indien op den voorgrond moet worden geplaatst, dat zijn gansche stelsel niets anders is dan eene leugen, maar eene leugen, welke met kracht wordt gehandhaafd, wordt hem toch persoonlijk onregt aangedaan, indien men hem meer dan ieder ander tracht te brandmerken als leugenaar en huichelaar. Hij gelooft aan zijn stelsel, dat echter een valsch, deze eeuw onwaardig, stelsel mag genoemd worden.

— Op 18 April 1854 werd te Stettin op het postkantoor een brief bezorgd, gerigt aan den gezagvoerder van het Amerikaansch clipperschip Eureca, liggende te Hongkong. Bij de aankomst van bedoelden brief te Hongkong was het vaartuig reeds uitgezeild naar eene andere haven, werwaarts ook de brief werd gezonden. Dit had herhaaldelijk plaats, tot dat de brief ten slotte naar de plaats van afzending terug kwam op 15 Jan. jl. na derhalve ruim 5½ jaren als het ware te hebben rondgezworven.

— Volgens berigten uit Hamburg heeft de burgerschap na het houden van drie zittingen, gisteren het voorstel der commissie, benoemd tot het onderzoeken van de wets-voordragt betreffende de constitutie, verworpen. De toestand wordt nu zeer moeijelijk, vooral indien de senaat, van welk ligchaam dit voorstel tot wijziging der constitutie is uitgegaan, in zijne eenmaal aangenomen stelling blijft volharden, hetgeen echter nog niet zeker, maar niettemin waarschijnlijk is.

— Naar luid van de jongste berigten uit Kopenhagen moet het zeer waarschijnlijk worden geacht, dat de Koning de kroon binnen kort zal nederleggen. De rustverstoringen hebben opgehouden, maar zoowel de Koning, de Gravin Danner, als de vermoedelijke troonopvolger, zijn steeds voorwerpen van hoon en spot.

— Men verneemt uit Christiania, dat in Noorwegen 132 matigheids-genootschappen bestaan.

— Men berigt uit Petersburg, dat uit de statistieke opgaven over het jaar 1857 blijkt, dat gedurende bedoeld jaar zijn geboren in het Russische rijk 2,660,772 kinderen van ouders die de Grieksche godsdienst belijden, en wel 1,362,169 van het mannelijk en 1,289,603 van het vrouwelijk geslacht; van Roomsch Katholieke ouders 105,123 kinderen, van Protestantsche ouders 80,144, van Armenische 503, van Israëlitische 48,883 en van Mohammedaansche ouders 97,704, zijnde een totaal van 2,993,100, en wel 1,533,408 van het mannelijke en 1,459,693 van het vrouwelijke geslacht. Overleden in gemeld jaar 1,786,744 personen, belijdende de Grieksch-Russische godsdienst, 70,852 Roomsch Katholieken, 59,989 Protestanten, 299 Armenisch Katholieken, 39,425 Israëlieten en 63,546 Mahomedanen, zijnde een totaal van 2,020,835, van welke 1,014,574 behoorden tot het mannelijke en 996,161 tot het vrouwelijke geslacht. Naar den ouderdom gerekend was de sterfte als volgt in genoemd jaar. Van 1 tot 5 jaren stierven 1,003,662, van 5 tot 10 j. 100,014 (beide geslachten ongeveer in gelijke verhouding); 225 personen bereikten den ouderdom van 100—105 jaren (140 m., 115 v.), 108 p. ber. 105—110 j. (68 m., 40 v.), 38 p. ber. 110—115 j. (25 m., 13 v.), 25 p. ber. 115—120 j. (13 m., 12 v.), 8 p. ber. 120—125 j. (4 m., 4 v), 4 p. ber. 125—130 j. (2 m. 2 v.), en een man bij zijn overlijden 135 jaren oud.

— Uit Odessa wordt gemeld, dat Jenikale, aan den ingang der Zee van Azof, thans aanmerkelijk wordt versterkt. Onlangs zijn 5 Zweedsche schepen daar aangekomen en hebben hunne lading, uit kanonnen bestaande, voor die vesting gelost.

FRANKFORT, 19 Jan. Men verneemt, dat het voorstel door Baden bij de bondsvergadering ingediend, tot het oprigten van een bondsgerigt, onverwachts stuit op eene hevige oppositie van de Pruisische regering.

— Men herinnert zich, dat door de bondsvergadering eene overeenkomst tusschen Oostenrijk, Pruisen en Baden aangegaan is goedgekeurd, volgens welke Pruisen voortaan het regt had om de bondsvesting Rastatt mede te bezetten. Thans zal daaraan gevolg worden gegeven. De Pruisische troepen, die aan de bezetting der vesting deel zullen nemen, zijn aangewezen en zullen eerlang derwaarts vertrekken.

— De Fransche gezant bij den Zwitserschen bond, de heer de Turgot, die naar Parijs is vertrokken, had geenszins om verlof gevraagd, maar is naar Parijs ontboden, zoodat het schijnt, dat gewigtige onderhandelingen gevoerd worden over zaken, welke ook Zwitserland betreffen.

Fransche Post.

PARIJS, Donderdag 19 Januarij.

Men wil, dat de Keizer het volgende gezegd heeft ten aanzien van een nieuw handelsstelsel: „De nijverheid, welke alleen door verbods-maatregelen haar leven rekt, was reeds vijf jaren lang van mijn voornemen onderrigt en had dus geheel en al den tijd, om zich daarnaar in te rigten. De verbodsmaatregelen hebben hunnen tijd gehad; ik heb de magt niet de dooden in het leven terug te roepen."

— De omkeer, welke in de zienswijze van den *Constitutionnel* is ontstaan, die van ijverig voorstander van beschermende regten, thans een gematigd vrij-handelstel heeft omhelsd, heeft aanleiding gegeven tot eene vermakelijke polemiek tusschen dit blad en het *Journal des Débats*. In eerstgenoemd blad verklaart de hoofdredacteur Granguillot, dat de bekende brief des Keizers, alleen door hetgeen daarin wordt aangekondigd den stand van zaken verandert, en dat indien eene zoo belangrijke staathuishoudkundige gebeurtenis hem heeft verrast, hij daaraan niets heeft kunnen veranderen. De *Débats* antwoorden hierop zeer ironisch, dat de waarde der argumenten afhangt van de plaats waar zij gevonden worden en bewijst daaruit, dat waar hare redeneringen nimmer het vaste geloof van den *Constitutionnel* hebben kunnen doen wankelen, eene halve kolom van den *Moniteur* aan de ontwikkeling derzelfde denkbeelden gewijd, toereikend was om dat wonder te bewerken.

— Hoe de voorstanders van een vrijzinnig handelstarief over den bekenden brief des Keizers denken, kan blijken uit een uitvoerig artikel van den beroemden staathuishoudkundige Michel Chevalier, voorkomende in het *Journal des Débats*. Met onwederlegbare gronden toont hij daarin aan, hoe zeer monopolien en privilegien schadelijk zijn voor het land, en vooral voor de arbeidende klasse, welke te meer daaronder gebukt gaat, omdat zij de nadeelen, die daaruit ontstaan, voor zich niet kan te keer gaan. Alleen de staat heeft het regt belastingen te vorderen van de burgers, maar niet de individuen; ziedaar het beginsel van het nieuwe openbaar regt, een beginsel dat onomstootelijk is. De schrijver juicht het echter toe, dat er een overgangstijdperk zij, hetwelk zich de industriëlen ten nutte kunnen maken, om eindelijk te geraken tot een stelsel, waartoe de drang der omstandigheden, of beter gezegd, de verlichte begrippen onzes tijds, noodzakelijk leiden. Het artikel is voorts in den gewonen helderen betoogtrant des schrijvers geschreven.

— Op last van het departement van oorlog zal het te Toulon ter reede liggende gepantserd fregat Gloire ten spoedigste in zoodanig voldoenden staat gebragt, geapproviandeerd en bemand worden, als volgens de bestaande bepalingen vereischt wordt, om tot eene maritime expeditie onder zeil te gaan. De equipage zal behalve de officieren en 10 kadets uit 570 man bestaan. Wat de verdedigingsmiddelen van dit vaartuig betreft, daaromtrent wordt opgemerkt, dat het bekleed is met stalen platen ter dikte van 12 duimen, waardoor het tegen de zwaarste projectilen ten volle bestand zal zijn, terwijl het tevens zal voorzien worden van een stalen werktuig om andere vaartuigen aan boord te klampen, benevens het benoodigd aantal stukken met getrokken loopen.

— Te Brest is een nieuw, in Engeland voor Fransche rekening aangekocht transportschip, Japan genaamd, aangekomen. Het meet 2000 ton en is bestemd naar China.

— Het beroep in cassatie door de zoogenaamde Coulissiers ingesteld tegen het arrest, waarbij zij zijn veroordeeld wegens inmenging in de functien der wisselagenten, is door het hof van cassatie verworpen.

— Gisteren was alhier het gerucht in omloop, dat de eerste handeling van het nieuwe Sardinische gouvernement zijn zou, om de aanhechting van Midden-Italie bij Sardinie te bespoedigen en dat Engeland dien stouten stap bevorderde. Indien Sardinie werkelijk den bovengenoemden weg inslaat, dan is het te voorzien, dat de beweging weder zal toenemen in die gedeelten van Italie, welke tot dusver onder den scepter van hunne wettige souvereinen gebleven zijn. Men schijnt dan ook hier een opstand in de Marken te verwachten, die door het leger van het Italiaansche verbond ondersteund zou worden.

— Volgens een brief uit Rome van 14 dezer heeft de pauselijke regering nog niet kunnen besluiten, om het aanbod van een vrij groot aantal Iersche vrijwilligers voor het pauselijke leger aan te nemen, dewijl zij vreesde daardoor een voorwendsel aan Engeland te zullen geven tot meer regtstreeksche bemoeijing met de zaken van den Kerkelijken Staat.

— De aartsbisschop van Pisa heeft aan zijne onderhebbende geestelijkheid gebeden voorgeschreven voor den Groothertog van Toscane, en wordt deswege in een open brief teregt gewezen door den Heer Salvagnoli, den minister voor de godsdienstige aangelegenheden te Florence. De genoemde bewindsman brengt den prelaat onder het oog, dat de geestelijkheid gebeden moet uitschrijven voor de gevestigde overheid, dat zij de souvereiniteit evenmin kan opdragen, als zoodanig regt ontnemen; dat zij zich geheel buiten de staatkunde moet houden en moet gehoorzamen aan de overheid, ten aanzien van alles wat niet kerkelijk leerstelsel is. De minister zegt daarop ten overvloede den aartsbisschop aan, dat Toscane geen Groothertog meer heeft, maar *een uitverkoren Koning* en dat ieder, die in de kerk zijne stem verheft voor den Groothertog, de wetten van den staat krenkt, en uit partijzucht de openbare rust in de waagschaal stelt.

— De Toskaansche regering onder den Heer Ricasoli had te Livorno en Londen eene leening aangegaan van 30 millioen lire, onder waarborg van Sardinie. Moeijelijkheden zijn gerezen en de zaak had geen gevolg. Thans wil men weten, dat een Parijsch huis de leening wil aannemen in 5 pCts., tegen den koers van 75 pCt.

— De *Gaceta* deelt de overeenkomst mede tusschen den Heiligen Stoel en Spanje gesloten, waarvan de ratificatien bereids uitgewisseld zijn. Daarin is bepaald, dat de kerk het volledige regt heeft om in Spanje goederen en waarden, welke ook, te koopen en er de opbrengst van te genieten; dat de geestelijke goederen in Spanje noch verkocht, noch vervreemd mogen worden, zonder vergunning van den Heiligen Stoel; maar ook dat de Paus, op voorstel van Spanje en uit aanmerking van het moeijelijk beheer der geestelijke goederen door de geestelijken, in hunnen verkoop heeft toegestemd, tegen vergoeding van inschrijvingen tot de volle waarde, ten behoeve der geestelijkheid, op het Spaansche 3 pCts. grootboek, welke inschrijvingen niet overgedragen mogen worden. Van bedoelden verkoop zijn echter seminarien, geestelijke huizen van verbetering en andere gestichten van dien aard uitgezonderd.

— Over Konstantinopel is het berigt ontvangen, dat de Heer Chauven-Belliard, consul van Frankrijk, te Mossul (Aziatisch Turkije) is overleden.

BINNENLAND.

AMSTERDAM, Zaturdag 21 Januarij,

De *Staats-Courant* bevestigt thans het berigt, dat de leden van de Eerste Kamer der Staten-Generaal zijn aangeschreven om te vergaderen op Woensdag 1 Februarij a. s.

De Tweede Kamer zal, naar men verzekert, tegen de helft der maand Februarij weder bijeenkomen.

Het *Staatsblad* Nº. 2 bevat een koninklijk besluit van 7 Januarij 1860, houdende rangschikking van den cipier van het hulphuis van arrest en van bewaring te Amsterdam, (met intrekking van het koninklijk besluit van 28 September 1859, Nº. 57), ten aanzien der vergoeding voor reis- en verblijfkosten onder de 3de kl. van het tarief, vastgesteld bij koninklijk besluit van 15 December 1859 (*Staatsblad*, Nº. 62).

Bij Koninklijk besluit van 12 Jan. jl. (*Stbl.* Nº. 4) is vernietigd een besluit van den gemeenteraad van Castricum, van 24 Nov. 1859, waarbij genoemde raad had bepaald, ter benoeming van een hoofdonderwijzer voor de openbare school, eene keus te doen uit meer personen, dan door burgemeester en wethouders in overleg met den districts-schoolopziener op de voordragt zijn geplaatst, eene bepaling in strijd met art. 22 1ste lid der wet op het lager onderwijs.

Het *Staatsblad* Nº. 5 bevat een koninklijk besluit van 12 Januarij 1860, houdende vernietiging van een besluit van den gemeenteraad van Chaam, van 5 Maart 1859, waarbij de hoofdonderwijzer der openbare school in de gemeente Chaam uit die betrekking is ontslagen. De vernietiging is daarop gegrond, dat de voordragt tot ontslag is geschied zonder medewerking van den districts-schoolopziener, die (teregt) geweigerd heeft tot zoodanige voordaagt mede te werken; en dus bovengemeld raadsbesluit in strijd is met art. 22 4de lid der wet op het lager onderwijs.

Z. M. heeft aan HD. gezant te Berlijn, baron Schimmelpenninck van der Oije, vergund het aannemen en dragen der versierselen van ridder grootkruis der orde van Albrecht den Dappere, hem door Z. M. den Koning van Saksen geschonken.

Z. M. heeft tot lid der provinciale commissie van geneeskundig onderzoek en toevoorzigt in Zuid-Holland, gevestigd te Dordrecht, benoemd den Heer F. J. I. Schmidt, med. doct. en practiserend geneesheer aldaar, ter vervanging van den Heer C. J. Vaillant, op zijn verzoek eervol ontslagen.

Z. M. heeft den offic. van gez. 3de kl. bij de zeemagt G. Luchtmans, dienende in Oost-Indie, op zijn verzoek, eervol uit 's rijks zeedienst ontslagen met den laatsten der maand, waarin dit besluit ter zijner kennis zal worden gebragt en hem, met den volgenden dag, met behoud van anciënneteit, benoemd tot offic. van gez. 3de kl. bij de landmagt in Ned. Indie.

Z. M. de Koning heeft aan den gepensioneerden 1sten luit. van het wapen der kavallerie bij het leger in Nederl. Indie, F. E. van Lawick van Pabst, den titulairen rang van ritmeester toegekend.

Blijkens een berigt van Zr. Ms. gezant te Madrid, dd. 9 Jan. jl., is de haven van Ceuta door den opperbevelhebber der Spaansche legermagt verklaard te zijn eene vrijhaven.

Van regeringswege is, ten behoeve der kamers van koophandel en fabrieken, verzonden een exemplaar van een overzigt van den handel te Bremen gedurende 1859.

Volgens een berigt van Zr. Ms. consulaat te Melbourne was het aldaar in den handel, voornamelijk ten gevolge van faillissementen, zeer stil; op den 20sten October was de eerste wolverkooping van het saizoen gehouden, en waren 700 balen verkocht.

De invoer in de kolonie Victoria beliep in 1858 eene som van L. st. 15,188,249, waarvan te Melbourne alleen L. st. 13,175,225.

De belangrijkste invoer was: uit Engeland voor L. st. 7,511,005, uit N. S. Wales voor L. st 1,381,320, uit van Diemensland voor L. st. 663,602, uit Z. Australie voor L. st. 517,527, uit Mauritius voor L. st. 540,903, uit Calcutta voor L. st. 234,400, uit Hongkong voor L. st. 236,182, uit New-York voor L. st. 367,812, uit Boston voor L. st. 300,000, uit Bordeaux voor L, st. 198,86.

Uit Rotterdam werd ingevoerd voor L. st. 53,809.

De uitvoer van producten van de kolonie Victoria bedroeg in 1858 eene som van L. st. 12,237,086, en de niet-koloniale producten medegerekend L. st. 13,989,209, waaronder aan goud voor L. st. 10,107,836.

Uitgevoerd werd naar Groot-Britannie voor L. st. 10,157,353, naar de Britsche bezittingen voor L. st. 2,499,428, naar de Vereenigde Staten voor L. st. 23,668, naar vreemde havens voor L. st. 1,308,760.

De in- en uitvoer beliep alzoo eene waarde van L. st. 29,097,458, of L. st. 58 per hoofd voor eene bevolking van een half millioen.

In 1858 zijn 2034 schepen ingeklaard, 2015 schepen uitgeklaard.

H. K. H. Prinses Frederik der Nederlanden, heeft aan de directrices eener loterij te Assen, te houden ten voordeele van de Hervormde diaconie en de vereeniging *Dorcas* aldaar, eene fraaije tabouret doen toekomen om als prijs te dienen bij de bedoelde verloting.

H. K. H. Prinses Frederik heeft aan de bestuurderessen der brei- en naaischool, verbonden aan de Protestantsche bewaarschool te Wageningen, doen toekomen een fraai bewerkt canapé-kussen, om te dienen als prijs in de vorloting ten behoeve dier inrigting.

Gisteren avond heeft het muziekkorps van de schutterij alhier, bij fakkellicht eene serenade gebragt aan den luit.-kol. W. de Vos Jz., die, gelijk wij reeds mededeelden, toen zijn veertigjarigen diensttijd als officier bij de schutterij herdacht.

In den afgeloopen nacht ten 2¾ ure is brand ontstaan in de woning van C. Sudkamp, winkelier in kom-en-eisch-waren, in de Oude Brugsteeg, waarbij het dak is vernield. Door de werking van 6 spuiten was men den brand ten 4 ure meester. De oorzaak wordt toegeschreven aan de omstandigheid, dat een der bewoners gisteren avond, terwijl hij een sigaar rookte, op eene achterkamer naar iets heeft gezocht en vermoedelijk eene vonk daarvan op eenig kleedingstuk is gevallen.

Een gedetineerde van het algemeen depôt van discipline te 's Hertogenbosch bevond zich sedert eenigen tijd in het hospitaal en was zijn herstel zoo nabij, dat hij weldra zijne plaats onder zijne kameraden op het fort Papenbril, zoude moeten gaan hernemen; daartoe evenwel had hij naar het schijnt niet veel lust; daarom heeft hij een tweetal oppassers van het ziekenhuis voor zich trachten te winnen en het met deze zoover gebragt, dat beide die oppassers in den avond 18 van dezer, na hem een burger-pakje verschaft te hebben, met hem zoo als men het wel eens noemt, zijn op den zwier gegaan. Laat in den avond werd het drietal in het hospitaal gemist en der policie daarvan kennis gegeven, die dan ook al zeer spoedig de beide oppassers in beschonken toestand in zulk een druk discours gewikkeld vond, dat zij vergeten hadden een toeziend oog op hunnen zieke te houden. Deze had van de gelegenheid geprofiteerd en zich uit de voeten gemaakt, naar het schijnt met het plan om niet weder terug te komen, tot nu toe althans heeft men hem nog niet kunnen opsporen. Gelijk te begrijpen is zijn de beide oppassers voorloopig met een oneervol ontslag uit hunne dienst ontzet.

* 's GRAVENHAGE, 20 Jan. Aanstaanden Dingsdag zal er, ter gelegenheid van het Russische Nieuwjaar, bij den Russischen gezant, den generaal Mansouroff, een buitengewoon groot diner plaats hebben. Wij vernemen, dat H. M. de Koningin-Weduwe dit diner met hare tegenwoordigheid zal vereeren.

* EDAM, 20 Jan. Gisteren is in de nabijheid dezer gemeente het 12-jarig zoontje van den schipper S. door den giek van het vaartuig over boord geslagen en jammerlijk verdronken. Het ongeluk is te meer te betreuren daar gemelde S. reeds ten tweeden male zoodanig ongeval ondervindt.

ARNHEM, 20 Jan. Gisteren stond voor het provinciaal geregtshof van Gelderland teregt Hubertus van der Locht, landbouwer te Niftrik, beschuldigd van moedwilligen doodslag, in den avond van 28 September van het vorige jaar, op Roelof Heynen, molenaarsknecht te Druten, gepleegd. Na voorlezing van de acte van beschuldiging en de ondervraging des beschuldigden, die bij zijne opgaven, dat hij de daad uit wettige zelfverdediging had gepleegd, bleef volharden, werd een aanvang gemaakt met het verhoor van 27 gedagvaarde getuigen, waarmede het hof zich den geheelen morgen onledig heeft gehouden. Onder die getuigen bevonden zich vier deskundigen, door welke, even als bij de instructie, werd verklaard, dat de dood van den verslagene aan met een hard voorwerp toegebragte beleedigingen moest worden toegeschreven en dat onder andere omstandigheden eene genezing mogelijk was geweest, ofschoon zulks niet tot de waarschijnlijkheden had behoord. Heden morgen ten 11 ure had de voortzetting van de behandeling dezer zaak plaats en werd het woord gevoerd door den advocaat-generaal Mr. Pringle. wiens requisitoir strekte tot schuldigverklaring met veroordeeling van den beschuldigde tot eene zevenjarige tuchthuisstraf. Daarna trad Mr. G. Everts PPz. als verdediger op.

ZUTPHEN, 20 Jan. De kamer van koophandel en fabrieken alhier, heeft dezer dagen een adres ingezonden aan den minister van binnenl. zaken, houdende verzoek aan Z. M. den Koning voor te dragen: 1°. Eene ijk op de gasmeters; 2°. eene wijziging van art. 2 van het kon. besluit van 24 Nov. 1829, houdende een reglement op de dienst der openbare middelen van vervoer te lande, in dien zin, dat voerlieden voor het publiek tusschen vaste plaatsen op geregelde dagen goederen vervoerende, aan dat reglement zijn onderworpen.

— De werkzaamheden van het graven van het kanaal van Apeldoorn naar Dieren, hebben tusschen Apeldoorn en Beekbergen, deze week een aanvang genomen.

GRONINGEN, 19 Jan. Naar men verneemt heeft de academische senaat onzer hoogeschool den Heer G. Vissering, predikant bij de Doopsgezinde gemeente te Wormer en Jisp wegens zijne verdienstelijke vertaling van het Nieuwe Testament, (waarvan dezer dagen bij den Boekhandelaar F. Muller te Amsterdam de 2de uitgave het licht heeft gezien), *honoris causa*, tot doctor in de godgeleerdheid benoemd.

— Naar men verneemt, bevinden zich onder de 10 jongelingen die in de gemeente Noorddijk dit jaar voor de nationale militie zijn ingeschreven, acht, die te klein zijn, en twee die aanspraak maken op vrijstelling wegens andere oorzaken, zoodat zich het geval zal voordoen, dat uit die gemeente dit jaar geene lotelingen voor de militaire dienst zullen worden afgeleverd.

— Heden werd alhier tot doctor in de regten bevorderd de Heer M. van Trojen van Hulst, van Nijmegen.

* BREDA, 20 Jan. Naar wij vernemen zal de compagnie van het 6de reg. infanterie alhier gestationeerd, dat te Woudrichem en te Loevestein gedetacheerd is, met den 1sten Mei aanst. naar Geertruidenberg verplaatst worden, zullende te Woudrichem en Loevestein slechts een klein detachement gevestigd worden.

(VERVOLG DER BERIGTEN ZIE BLADZ. 5.)

ADVERTENTIEN.

25-JARIGE ECHT-VEREENIGING VAN
M. J. POLAK EN
G. KOOPMANS.
DEVENTER, 22 Januarij 1860.
(1324) HUNNE DANKBARE KINDEREN.

Ondertrouwd: A. STOLZHUIJSEN,
AMSTERDAM, MET
20 Januarij 1860. J. VAN DER STEEN. (1349)

Ondertrouwd J. M. W. WITTE.
ROTTERDAM, EN J. F. M. P. SLEURS.
19 Januarij 1860. *Algemeene Kennisgeving.* (1325)

Ondertrouwd: W. J. SENGERS, van Rotterdam
WIJHE, (Overijssel) EN M. E. BREDEWOLD.
20 Januarij 1860. (1323)

Heden beviel van een *ZOON*, M. TUININGA, Echtgenoot van
AMSTERDAM, 20 Januarij 1860. G. J. BOS.
Strekkende tevens als bijzondere Kennisgeving aan Familie en Vrienden buiten deze Stad. (1362)

Door 's Heeren goedheid is heden zeer voorspoedig van een' welgeschapen *ZOON* bevallen, Vrouwe E. S. TYNDALL—BETH, hartelijk geliefde Echtgenoote van MR. F. J. TYNDALL.
'S HAGE, 19 Januarij 1860. (1377)

Bevallen van een welgeschapen *ZOON*, HENRIETTE JACOBSON, geliefde Echtgenoot van LN. PH. PRINS.
ARNHEM, 20 Januarij 1860. (1326)

Bevallen van eene *DOCHTER*, MARIA MATHILDA NIERSTRASZ, GEB. VAN DER SLUYS.
VOORBURG, 19 Januarij 1860. (1309)

Heden overleed onze Jongste Lieveling, MARIA JOHANNA, slechts 7 Maanden mogten wij ons in haar bezit verheugen.
AMSTERDAM, 19 Januarij 1860. P. E. J. NANSING.
(1315) J. RIETSNIJDER.

Heden overleed in den ouderdom van ruim 68 Jaren onze geliefde Moeder en Behuwdmoeder PETRONELLA PERSIA DE BLECOURT, Weduwe DIRK VAN WEES, diep betreurd door hare Kinderen en Behuwdkinderen.
J. HOLLAK.
AMSTERDAM, C. A. HOLLAK, GEB. VAN WEES.
19 Januarij 1860. H. L. BEKKING.
P. P. BEKKING, GEB. VAN WEES.
Op begeerte van de Overledene zullen er geene uiterlijke teekenen van Rouw worden aangenomen. (1314)

Heden overleed in den ouderdom van 48 Jaren en 10 Maanden Mejufvrouw CORNELIA TELJER Geb. VINK, eerder Weduwe van den Heer DIRK VAN OS. Zij overleefde slechts 2 dagen haren Derden Zoon WILLEM VAN OS, welke den ouderdom van ruim 19 Jaren bereikte.
LOENEN A/D VECHT, 19 Januarij 1860. Uit aller Naam:
(1265) G. C. VAN OS.

Heden overleed tot mijne diepe droefheid mijne eenigste Zuster, MARIA ELISABETH SMITS, in den ouderdom van ruim 60 Jaren, na voorzien te zijn van de H. H. Sacramenten onzer Moeder de H. Kerk. Wat ik in haar verlies zullen zij kunnen beseffen, die de overledene van nabij hebben gekend. A. M. SMITS.
BUSSUM, 18 Januarij 1860. (1310)

Voor de vele bewijzen van deelneming, mij betoond bij het overlijden mijner dierbare Echtgenoote ANTJE OOSTERHOUT, betuig ik bij deze mijn opregten dank. J. H. ABUIJS, JR.
AMSTERDAM, 23 Januarij 1860. (1327)

HOUDERS van **COGNOSSEMENTEN** aan ORDER van **GOEDEREN**, aangebragt van BAYONNE, per het Fransche Schip *Leon Isabelle Alfred*, Kapt. J. GLOTIN, gelieven zich te melden bij:
AMSTERDAM, 21 Januarij 1860. **J. C. VAN OVEN & ZONEN,**
(1361) Cargadoors en Convooiloopers.

Een **ONGEHUWD PERSOON,** 34 Jaren Oud, Prot. Godsd., sedert 10 Jaren en nog steeds in dezelfde betrekking als **KRUIDENIERS-BEDIENDE** werkzaam, van behoorlijke Getuigschriften voorzien, wenschte tegen primo Febr. e. k of indien later, dan zoo spoedig mogelijk, in gelijke betrekking of ter geheele waarneming van dezelve binnen of buiten deze Stad geplaatst te worden. Reflecterenden gelieven zich Franco te Adresseren onder Lett. G. B. H. Bureau Handelsblad. (1321)

ATTENTIE. (1342)

Door bijzondere omstandigheden wordt voor een billijken Prijs ter OVERNAME aangeboden: Eene Florissante **GRUTTERIJ**, met deszelfs zeer netten en completen **INVENTARIS**, welke een goed Bestaan oplevert en zeer gunstig gelegen is op eene der drukste Grachten. Het HUIS voor een matigen prijs TE HUUR, waarvan nog een Derde gedeelte verhuurd kan worden. Hierop regard slaande, gelieve men zich Franco te melden onder het Nommer dezer Advertentie, Bureau Handelsblad.

COMMISSARISSEN van de Maatschappij de STOOM-BIERBROUWERIJ *DE HOOIBERG*, te Amsterdam, adverteren bij dezen, dat den Heer **E. J. EYCKMANS FZN.,** op zijn ververzoek, **EERVOL ONTSLAG** is verleend als Directeur van voornoemde Maatschappij, ingaande op 1°. Februarij e. k., en dat de Directie zal worden gevoerd door den Heer **J. M. VAN DER WIELEN.** (1320)

NEDERLANDSCHE RHIJNSPOORWEG-MAATSCHAPPIJ.

DE DIRECTIE brengt ter kennis der AANDEELHOUDERS, dat de **VERDAAGDE BUITENGEWONE ALGEMEENE VERGADERING VAN DEELHEBBERS** zal worden gehouden op Woensdag den 8sten Februarij 1860, des Middags ten 12 Ure in het gewone Lokaal buiten de Weesperbarrière te Amsterdam, ten einde aan hare goedkeuring te onderwerpen een gesloten EXPLOITATIE-CONTRACT voor den ontworpen Spoorweg van Gouda naar 's Gravenhage en Scheveningen.
AMSTERDAM, *De Directie:*
20 Januarij 1860. **H. AMESHOFF,** *Vice-President.*
(1344) **J. C. 'S JACOB,** *Secretaris.*

KENNISGEVING.

De tegen den 4den Februarij 1860 AANGEKONDIGDE VEILING TE BEVERWIJK, van **ONROERENDE GOEDEREN, ZAL GEEN PLAATS HEBBEN.** (950)

Bij den VERKOOP van DIVERSE GOEDEREN te HELLEVOETSLUIS, op Maandag den 23sten Januarij, des Middags ten 12 ure, zal de partij van 150 Vaten ZINK **NIET** worden geveild. (1312)

P. J. VAN OPHOVEN en M. E. ANNEVELD, Makelaar, zullen op Dingsdag den 24sten Januarij 1860, in het Lokaal voor Publieke Verkoopingen in de Warmoesstraat, over de Papenbrugsteeg, J 41,
VERKOOPEN:
Een wel onderhouden

INBOEDEL,

bestaande in Juweelen, Oorbellen, Ringen en Doekspelden, Gouden en Zilveren Zakhorologien, Kettingen, Damesparures en ander Goud- en Zilverwerk; Galanterien, Porseleinen, Lak- en Glaswerk, heldere Kamer-Spiegels, Schilderijen, best gevulde Bedden, Matrassen, Dekens, Vloerkleeden, Karpetten en net bewerkte

MEUBELEN,

als Kabinetten, Garderobes, Secretaires, Chiffonnières, Penantkasten, Trumeaux, best bekleede Canapéen, Voltaires en Stoelen, Kolom- en Inschuiftafels en andere MEUBELAIRE GOEDEREN, waarbij de BOEDEL van wijlen den Wel-Eerw. Heer
SEIJEN TEN HARMSEN,
en de Goederen van de **GEREFORM. DIACONIE BOEDELLOODS.**
Alles twee dagen te voren voor een ieder te zien. (1360)

Een **JONG DUITSCHER** van goeden huize, reeds 2½ jaar in een DUITSCHEN BOEKHANDEL werkzaam, die de Fransche en Engelsche Taal magtig is, zoekt met bescheidene eischen in eene grootere Zaak of wel op een Kantoor eene plaats. Reflecterenden gelieven zich te adresseren onder Lett. I. E. N°. 19 aan de Boekhandelaars HENRY EN COHEN, te Bonn. (1254)

A. S. STYER,

gedurende 25 Jaren Buitengewoon Tandheelkundige van het Algemeen Hospitaal en 10 Jaren Honorair Dentist van het Koninklijk Victoria Burger-Gasthuis te NORTHAMPTON in ENGELAND, kan dagelijks worden geraadpleegd over alle gevallen, die tot de Chirurgicale en Mechanische geneeswijze der Tanden behooren; zet **KUNSTTANDEN** in, van eene Tand tot een geheel Gebit, naar de nieuwste en meest wetenschappelijke ontdekkingen; herstelt alle gebreken aan het Gebit; regelt de Tanden van Kinderen gedurende de wisseling, naar vaste en Heelkundige Grondbeginselen.

FAMILIEN kunnen zich bij het Jaar of bij de Maand abonneren.

De proeven van Kunsttanden, Gebitten en Certificaten door de voornaamste Faculteiten van Northampton kan men ten zijnent bezigtigen.

Adres, Kalverstraat, het 2de Huis van de Bagijnhofsteeg N°. 276. (1302)

Bestellingen op den, in den STAHEL'schen Boekhandel, in Würzburg verschijnenden

ZIEHUNGSANZEIGER,

die een naauwkeurig en gemakkelijk overzigt van alle **TREKKING-LIJSTEN** van de op Duitsche Beurzen gangbare Binnen- en Buitenlandsche Effecten, Obligatien, Loterijen, enz., in spoedige volgorde bevat, nemen alle Boekhandelaars aan.

De Uitgave geschiedt Wekelijks, in groot Folio en kost per vierendeeljaar 54 kr. Voor het buitenland heeft eene geringe prijsverhooging plaats.

Advertentien, in bovengenoemden *ANZEIGER* geplaatst, zijn door het groote debiet van veel succes en wordt de gewone regel of hare ruimte met 7 kr. = 2 sgr. berekend.

N°. 1 van den Jaargang 1860 bevat eene lijst der tot op het einde van het jaar 1859 getrokken zijnde Serien van de gangbaarste Loterijen. (1249)

Onder onze ruime sortering van allerhande TOILET ARTIKELEN bevelen wij bijzonder aan:

DE ECHTE TANDZEEP van Dr. SUIN DE BOUTEMARD maakt de Tanden zuiver wit, zonder het émail aan te doen, bewaart ze voor ziekelijke aandoeningen en houdt den mond frisch. Het stuk kost 40 Cts. en is toereikende voor een half jaar.

DE ECHTE DR. BORCHARDTS ZEEP is zamengesteld uit fijne aromatische en etherische Oliën en delfstoffelijke bestanddeelen, verwijdert puisten, schubben, levervlekken, zonnebrand, sproeten, en geeft aan de huid door alle jaargetijden dat fluweelige, verkrachtige en frissche voorkomen, dat de schoonheid zoo zeer verhoogt. Men gebruikt ze met een wollen lapje, waarmede men de huid een- of tweemaal daags wascht. De Prijs is 40 cents.

GEBR. LEDER'S BALSAMISCHE AARDNOOTOLIE-ZEEP, die de huid reinigt zonder stramming te veroorzaken, haar zachtheid en lenigheid geeft en voor den invloed der weersveranderingen beveiligt, als koude, hitte, wind, enz. Het Stuk kost 20 Cents.

DR. HARTUNG'S KRUIDENPOMADE versterkt den groei van het haar en werkt zoo voordeelig, dat de laatste levenskiem in den knobbel weder ontwikkeld wordt en een nieuwe wasdom begint. Zij verhindert het uitvallen en ontijdig grijs worden, maakt het krachtig, glanzend en golvend. Het glazen Potje is 75 Cents.

DE KINA-OLIE van Dr. HARTUNG werkt zeer weldadig op het Haar en is vooral bij Kinderen zeer nuttig, daar zij het buitengewoon digt en fijn als zijde maakt. Aan den Baard geeft zij eene zachte buigzaamheid, terwijl zij zich bijzonder onderscheidt door de eigenschap de Haren een schoonen glans te geven. De Flacon kost 75 Cts.

OP NIEUW ONTVANGEN een grooten voorraad van:

SCHUIJERS. Kleer-, Hoofd-, Tand- en Nagelschuijers, Fluweel- en Hoedenschuijers, Sopha-, Tafel- en Juweelschuijers.

KAMMEN. Alle soorten moderne Opsteekkammen in kleine bevallige modellen, effen en à jour, in schildpad, caoutchouc en hoorn; Friseerkammen, Stofkammen, Zakkammen, Kammen met Schuijer en Spiegel.

Fijne **ODEURS** van DELCROIX, PRICE, DEMARSON; fijne TOILET-ZEEPEN, sierlijk verpakt en opgemaakt, in de liefelijkste geuren. EAU DES CARMES van MARG. GRASS; EAU DE COLOGNE.

HAARROLLEN voor de Impératrice, Rachel, Bandeaux Renversé en andere Kapsels; het paar voor 70 en 90 Cents.

Zeer mooije en voordeelige PARAPLUIES.

VERKOOPHUIS en de bekende Depôts. (1308)

HYPOTHEKEN op alle GEBOUWEN en LANDERIJEN door het geheele Rijk, tegen eene Rente van 4½ a 5 pCt.

VOORSCHOTTEN op: 1°. KAPITALEN van het Grootboek, zoowel blooten Eigendom als Vruchtgebruik; 2°. Onverdeelde AANDEELEN in Nalatenschappen; 3°. PENSIOENEN en LIJFRENTEN, daarvoor vatbaar.

BELEENINGEN op alle KOOPMANSGOEDEREN, PRODUCTEN, METALEN, MATERIALEN, EFFECTEN, OBLIGATIEN en alle andere courante waarden.

INKASSERING van PRETENTIEN, geregtelijk en buiten-geregtelijk naar vaste Tarieven (op franco aanvrage gratis verkrijgbaar) en geëvenredigd naar de Geldsommen.

Adres franco: Aan het Administratiekantoor **DE TOEVLUGT,** Binnen-Amstel bij de Munt, te Amsterdam. (1121)

BIBLIOTHEEK VAN VOORST.

De Boekhandelaar FREDERIK MULLER, te Amsterdam, zal ten zijnen Huize, KK 130, van bovengenoemde Bibliotheek Verkoopen:

MAANDAG 23 Januarij, des Morgens ten 10½ Ure de Werken over ITALIAANSCHE, SPAANSCHE, FRANSCHE en ENGELSCHE LETTERKUNDE, en

DES AVONDS ten 6 Ure die over NOORDSCHE en HOOGDUITSCHE LETTERKUNDE.

DINGSDAG 24 Januarij, des Morgens ten 10½ Ure, de HOLL. TOONEELSPELEN der 17de Eeuw en NEDERL. TAALKUNDE, en

DES AVONDS ten 6 Ure de HOLL. LETTERKUNDE DER 15e—17e EEUW. (1368)

LITHOGRAPHISCHE STEENEN,

te bekomen bij **TH. J. DOBBE,** te Utrecht.
Dezelfde heeft Agentuur voor ZUILEN-BAZALT, MARMER en STEENHOUWWERKEN. (17176)

DE POMERANZEN-SPIRITUS,

UIT DE FABRIEK DER

Firma H. Ketjen & Zoon,

te Doetinchem, wordt op Flesschen van verschillende grootte, gecacheteerd met den naam des Distillateurs en ingewikkeld in door hem onderteekende vellen Papier, afgeleverd. (20300)

Voor 3½ Cent per Week

kan men bij den Uitgever H. C. A. CAMPAGNE, te Tiel, en verder bij alle Boekhandelaren inteekenen op het

EVANGELISCH PENNING-MAGAZIJN, Maandschrift ter verspreiding van Evangelisch licht en aankweeking van Evangelischen zin onder alle standen. Dit TIJDSCHRIFT, waarvan 70 met roem bekende Predikanten den inhoud leveren, is het **GOEDKOOPSTE** dat van dien aard hier te Lande bestaat.

Den eersten van elke Maand verschijnt eene Aflevering van 2 Vellen druks. Bij de 1ste Aflev. van iederen Jaargang wordt eene keurige Plaat gevoegd, terwijl bij de laatste Aflev. Titel en algemeene Omslag gratis worden afgeleverd. De prijs per Jaargang, die door den Uitgever ongekend laag gesteld is, met het oog op een aanzienlijk debiet, bedraagt slechts ƒ 1.80 per Jaargang of nog geen 3½ Cent per Week.

De 1ste Aflevering ziet het licht, met eene Plaat voorstellende: JEZUS WANDELENDE OP DE ZEE. (419)

Uitgaven van GEBROEDERS KRAAY, te Amsterdam.

MAGAZIJN VAN HANDELSREGT,

VERZAMELD DOOR

MR. ABR. DE VRIES EN MR. J. A. MOLSTER.

Van dit MAGAZIJN verschijnt jaarlijks één octavo boekdeel, welks omvang op hoogstens 40 vellen druks geraamd en dat tegen 20 cents per vel druks berekend wordt.

Elk vel druks wordt, zoodra het gereed is, aan de Inteekenaars afgeleverd, en deze ontvangen *gratis* eene portefeuille ter bewaring der losse vellen. Bij het einde van het jaar wordt hun titel, inhoud en register verstrekt op de geleverde vellen, zoodat die tot een deel kunnen worden zamen gevoegd.

Het *eerste deel*, bevattende de in 1859 verschenen vellen druks, is à ƒ 7.50 bij alle Boekhandelaren verkrijgbaar, en de eerste vellen van het *tweede deel* (1860) zijn aan de Inteekenaren afgeleverd.

VREEMDE LANDEN EN VOLKEN,

BESCHREVEN NAAR DE NIEUWSTE BRONNEN, DOOR

A. VAN OTTERLOO.

De uitgave geschiedt in maandelijksche afleveringen, bevattende twee vellen druks in roijaal 8°. formaat en twee fraaije staalgravures. Twaalf afleveringen vormen een deel, waarin steeds de beschrijving van eenig Land en Volk afloopt, en dat dus een afgerond geheel uitmaakt. — De prijs is 50 Cents per aflevering. — Bij elk deel wordt den Inteekenaren *gratis* titel, inhoud en een geboekdrukt omslag, benevens eene *kaart* verstrekt. Des verkiezende kan men, in de plaats van afleveringen, jaarlijks — in September of October — een compleet ingebonden deel, tegen den prijs van ƒ 6.75 ontvangen. — Voor wie het werk in afleveringen ontvangt zal, tegen betaling van 50 Cents, verkrijgbaar zijn een net bewerkte linnen band waarin men het deel kan laten inbinden.

Het eerste deel, waarin BRITSCH-INDIE beschreven wordt, is reeds compleet verschenen; terwijl er vier afleveringen uitgegeven zijn van het *tweede deel*, dat over JAPAN handelt.

Elk deel is ook afzonderlijk verkrijgbaar.

EVANGELIE-SPIEGEL,

UITGEGEVEN DOOR

DR. L. S. P. MEYBOOM.

Dit veelgelezen maandschrift treedt thans zijn *vierden* jaargang in. De prijs is ƒ 2.50 per jaar, en de inteekening staat open bij alle Boekhandelaren.

De 1e. Januarij verschenen eerste aflevering houdt in:

Dr. L. S. P. MEYBOOM, Aan de lezers van den Evangelie-Spiegel. — Dr. C. H. VAN HERWERDEN CHz., De levende en onverdelgbare kracht der Heilige Schrift. — Dr. A. W. VAN CAMPEN, Jezus, gekomen niet om de wet en de profeten te ontbinden, maar die te vervullen. — Dr. L. S. P. MEYBOOM, Bewijsvoering van een Methodistisch prediker. — Dr. L. S. P. MEYBOOM, Denkbeelden van Theodore Parker. (1307)

Al degenen, welke iets te vorderen hebben van, of verschuldigd zijn aan, of iets onder hunne berusting mogten hebben betreffende den Boedel en de Nalatenschap van Mejufvrouw MARIA CHRISTINA MAURITS, gewoond hebbende en onlangs overleden in Amsterdam op het Vossenhofje, gelegen op de Rozengracht, Buurt EE N°. 22, gelieven deswege vóór of uiterlijk op 1°. Maart e. k. Schriftelijk opgave te doen ten Huize van den Advocaat A. J. ZEEMAN, op den Singel bij de Gasthuismolensteeg, Buurt G, N°. 332, te Amsterdam, Curator in de onbeheerde Natenschap van genoemde Overledene. (857)

OPROEPING VAN SCHULDEISCHERS.

De CURATOR, in het Faillissement van JOHANNES ALBERTUS LEONARDUS HOLLEN, Koopman en Winkelier in Manufacturen, wonende te Elburg, maakt bij deze bekend, dat door den Heer Regter-Commissaris de Tweede Vergadering, ter verificatie der Schuldvorderingen, bepaald is op Donderdag, den Tweeden Februarij 1800 Zestig, des middags ten Twaalf Ure, in de Raadkamer der Regtbank op het Paleis van Justitie te Arnhem.

HARDERWIJK, 18 Jan. 1860. De Curator voornoemd,
(1241) MR. A. W. HOETH.

SPAARBANK TE AMSTERDAM.
RENTE.

Al de **INBRENGERS** in de **SPAARBANK** worden OPGEROEPEN, om de **RENTE** op hunne Boekjes te laten bijschrijven of te komen ontvangen.

Het BESTUUR der Spaarbank zal daartoe gelegenheid geven aan het HOOFD-BUREAU, O. Z. Voorburgwal, A 119.

Voor Serie A op Maandag 6 Februarij 1860 } van 10 tot 2 Ure
" " B " Woensdag 8 " " } des Namiddags en
" " C " Donderdag 9 " " } van 6 tot 8 Ure
" " D " Vrijdag 10 " " } des Avonds.

Namens het Bestuur der Spaarbank:
(1281) **L. M. SCHOUWENBURG**, Voorzitter.
J. VAN EEGHEN PZN., Secretaris.

AANBESTEDING.

Op Dingsdag den 31sten Januarij 1860, des Middags ten 12 Ure, zal bij den Heer A. BLOKDIJK, in de Gemeente Rijp, Provincie Noord-Holland, door het Parochiaal Kerkbestuur van de Roomsch Katholijke Gemeente aldaar, worden **AANBESTEED:** Het Bouwen ener **NIEUWE KERK** en **PASTORIJ.** De Aanbesteding zal plaats hebben bij enkele Inschrijving; de Inschrijvingsbilletten moeten des morgens ten 11 Ure op den dag der Besteding in eene bus gestoken worden, welke aan de Pastorij zal geplaatst zijn.

De Teekeningen zullen in loco te bezigtigen zijn van 23 tot en met 28 Januarij, des morgens van 10 tot 4 ure, alsmede te Amsterdam bij den Architect W. J. J. OFFENBERG, alwaar de Bestekken à 50 Cent verkrijgbaar zijn en men nadere informatien kan bekomen. De Bestekken liggen ter lezing te Amsterdam bij den Heer J. B. G. FILBRIJ in het Bosje, bij den Heer P. W. SCHOONENBEEK Nieuwe Amsterdamsche Koffijhuis, bij Mejufvr. de Wed. P. A. VAN DER VEKEN in het Wapen van Medenblik en bij den Heer W. MÖLLENBEEK in het Café des PaysBas.

De aanwijzing zal in loco plaats vinden op Maandag 30 Januarij, des Namiddags ten 1 uur. (1284)

De ONDERGETEEKENDEN, Commissarissen der VERZEKERING- en **BRANDWAARBORG-MAATSCHAPPIJEN**, gevestigd te ARNHEM, onder Directie van den Heer **G. ANDRÉ DE LA PORTE,** berigten hiermede, dat de Rekeningen dezer Maatschappijen over het Jaar 1859 op heden zijn afgehoord, en in orde bevonden; dat de deelnemingen voortdurend aanzienlijk vermeerderen, en dat men teregt een welverdiend vertrouwen stelt, zoo in de soliditeit van deze te zamen werkende maatschappijen, als in de administratie, welke daarover wordt gevoerd.

ARNHEM, 18 Januarij 1860. **J. M. DE KEMPENAER.**
(1235) **J. RAU VAN GAMEREN.**
E. L. BARON VAN VOORST.

De Notaris J. W. ROELOFFS VALK, gevestigd te Nieuwer-Amstel, zal op Zaturdag den 28sten Januarij 1860, des Middags ten 12 Ure, in de Herberg genaamd *het Regthuis van Sloten*, aan den Overtoom bij de Schutsluis, onder de Gemeente Sloten nabij Amsterdam, publiek Veilen en Verkoopen: Een kapitaal, hecht, sterk, welingerigt en voor weinige jaren geheel nieuw gebouwd **HUIS** (*waarin eene Slijterij in Wijnen, Sterke Dranken en Brood, mitsgaders Tapperij, Kruideniers-, Grutters-, en Kom-en-Eisch-Affaire met goed succes wordt uitgeoefend*), staande op gehuurden Grond in den Haarlemmermeerpolder, Gemeente Haarlemmermeer, aan den Veldweg tegenover den Sloterweg, nabij Sloten, bij het Kadaster bekend in Sectie H N°. 364. Waarvan de Veilconditien acht dagen te voren ten Kantore van genoemden Notaris aan den Overtoomschen Weg ter lezing zullen liggen. (790)

H. A. PIETERS en W. N. VIS, Makelaars, zullen op Maandag den 30sten Januarij 1860, des Avonds na Vijf Ure, in het O. Z. Heeren-Logement, ten overstaan van den Notaris J. MULDER Verkoopen: Het kapitale hechte, sterke en bijzonder gunstig gelegen **KOOPMANS-WINKELHUIS** en **ERVE,** genaamd *DE GRAANHANDEL*, waarin sedert onheugelijke jaren eene Koffijhuishouders-Affaire wordt uitgeoefend, met PAKKELDER en VRIJEN WAL, op het Damrak bij de Oudebrugsteeg, Buurt L, N°. 117, Sectie F, N°. 3865 en 4203. Wijders bij Biljetten omschreven en te bezigtigen des Dingsdags en Donderdags, alsmede op den Verkoopdag van 1 tot 3 Ure. De Bewijzen van Eigendom en de Veilconditien zullen vier dagen vóór en op den Verkoopdag ter inzage liggen ten Kantore van den Notaris J. MULDER, op den Kloveniersburgwal bij het 's Gravelandsche Veer, C N°. 486. (23)

G. H. BROEKHUIJZEN, W. K. VAN MAARSCHALKERWAART, M. DIJKERS en J. AREND, Makelaars, zullen op Maandag den 23sten Januarij 1860, des Avonds ten 5½ Ure, in het *O. Z. Heeren-Logement*, ten overstaan van de Notarissen G. SCHIMMEL en MR. C. J. DIEMONT, Veilen:

N°. 1. De gerenomeerde **HERBERG,** genaamd *ZOMERZORG* met deszelfs Hechte, Sterke HUIZING, KOEPEL, LOODS en welaangelegden TUIN, gelegen op Stads Grond, in de Plantaadje op den hoek van de Groene of Badlaan, Buurt V N°. 61.

N°. 2. Het onlangs nieuw getimmerde **SOCIETEITS-GEBOUW,** genaamd *VLIEDZORG*, met deszelfs welgeordonneerde COLLEGIE-ZAAL, HUIZINGE, BILLARD-KAMER, overdekte Kegelbaan en welaangelegden TUIN, gelegen op Stads Grond in de Plantaadje, naast bovengenoemd Perceel; van achteren uitkomende in de Fransche Laan, Buurt V N°. 60.

Breeder bij Billetten omschreven en dagelijks te bezigtigen, except des Zaturdags en Zondags, van 10 tot 3 Ure, alsmede op den Verkoopdag.

De Veilconditien zullen vier Dagen voor en op den Verkoopdag te lezen zijn, ten Kantore van de Notarissen G. SCHIMMEL en MR. C. J. DIEMONT, op den Fluweelenburgwal bij de Agnietenstraat. (456)

H. MULLER, J. VAN DUUREN, J. B. PLAAT, A. SCHOUTEN, A. BOOM J. MOUTHAAN, T. SANDERS JR., R. W. HARTGERINK, J. WENT JR., D. FREES, J. R SCHOLTEN JR., J. D. MEIJBROEK, E. H. COERS en J. KRIJGSMAN, Makelaars, zullen op Maandag den 23sten Januarij 1860, des Avonds ten Half Zes Ure, in het voormalig *O. Z. Heeren-Logement*, ten overstaan van de Notarissen E. BAAK en T. H. OLDENBOOM, Presenteren te Verkoopen: Het hechte, sterke en weldoortimmerde **HUIS** met **TUIN, TUINHUIS** en **ERVE,** staande en gelegen op de Prinsengracht tusschen de Spiegel- en Vijzelstraten, in Buurt BB N°. 446. Breeder bij Billetten omschreven en te bezigtigen des Dingsdags, Donderdags en op den Verkoopdag van 1 tot 3 Ure, mits vertoonende een Toegang-Billet door een der gemelde Makelaars onderteekend. De Bewijzen van Eigendom en de Veilconditien zullen Vier Dagen voor en op den Verkoopdag des Voormiddags ter Lezing liggen ten Kantore van den Notaris E. BAAK, op de Keizersgracht over de Westermarkt en Copie der Veilconditien bij den Notaris T. H. OLDENBOOM, op de Prinsengracht bij de Westermarkt N°. 308. (20707)

H. MULLER, J. H. ROELOFSZ, L. DE BULL, J. C. COERS, W. N. VIS, H. C. KOUWENHOVEN, J. SMIT en H. BLOK, Makelaars, zullen op Maandag den 30sten Januarij 1860, des Avonds ten Half Zes Ure, in het voormalig *O. Z. Heeren-Logement*, door de Notarissen G. SCHIMMEL, Mr. C. J. DIEMONT en W. P. C. FABIUS, presenteren te Verkoopen: N°. 1. Het hechte, sterke en welingerigte **HUIS,** met afzonderlijk verhuurd wordende Bovenwoningen, Plaats en **ERVE,** aan het Weesperplein nabij de Achtergracht, Buurt W 644, Kad. Sectie H, N°. 4198, groot 1 Roede 30 Ellen. — N°. 2. Het hechte, sterke **HUIS,** met afzonderlijk verhuurd wordende Boven- en Benedenwoningen, Plaats en **ERVE,** in de Utrechtsche Dwarsstraat, tusschen de Utrechtschestraat en den Amstel, Buurt Z 229, Kad. Sectie I, N°. 3900, groot 68 Ellen. — N°. 3. Het hechte, sterke en voordeelig ingerigte **HUIS,** met afzonderlijk verhuurd **ACHTERHUIS,** Binnenplaats en **ERVE,** in de Bloedstraat, Buurt K 274 en 273, Kad. Sectie G, N°. 2170 en 2171, groot 1 Roede Ellen. Breeder bij Billetten omschreven en te bezigtigen, wat betreft N°. 1 en 2, des Dingsdags, Donderdags en op den Verkoopdag, en wat betreft N°. 3, des Maandags en Vrijdags, allen van één tot drie ure. De Bewijzen van Eigendom en de Veilconditiën zullen gedurende vier dagen vóór en op den Verkoopdag, 's voormiddags, ter lezing zijn van N°. 1 en 2 bij de Notarissen G. SCHIMMEL en Mr. C. J. DIEMONT, op den N. Z. Voorburgwal bij de Agnietenstraat, en van N°. 3 bij den Notaris W. P. C. FABIUS, op de Keizersgracht bij de Reestraat. (447)

Al degenen die iets te vorderen hebben van, verschuldigd zijn aan, of onder hunne berusting hebben behoorende tot den Boedel en de Nalatenschap van wijlen HENDRIK DE RIDDER, in leven Koopman, gewoond hebbende en den 23sten December ll. overleden binnen deze Stad, in de Batavierstraat bij de Oostersche Kade, worden verzocht daarvan opgave te doen ten huize van den Heer J. F. SCHUTTE, op den hoek van de Hoogstraat en St. Anthoniebreestraat alhier. (1178)

De Eerste Vergadering van Schuldeischers in het Faillissement van JOSEPH LODDE, Inlandsch Kramer met Manufacturen te Hoorn, zal plaats hebben op Maandag den 30sten Januarij 1860, des middags ten 12 ure, in eene der Zalen van het Huis van Justitie te Hoorn, ter bijwoning waarvan de concurrente Schuldeischers worden opgeroepen, ten einde hunne vorderingen te doen verifiëren.

HOORN, 19 Januarij 1860. De Curator in het Faillissement
(1238) DR. VAN DEN BERG.

Ik heb de eer door deze te berigten, dat ik door gevorderde Jaren, mijne **HANDELZAAK** in KOFFIJ. THEE en KOLONIALE WAREN heb **OVERGEDAAN,** aan mijnen Neef, den Heer C. VAN DE VELDE, die alreeds sedert ruim 3 Jaren de Zaken mede heeft behandeld, zullen hij dezelve op de Firma van S. VAN SLOOTEN blijven voortzetten, zijnde met 1°. Januarij 1860 voor zijne rekening aangevangen. UEd. bedankende voor het sedert zoo vele jaren genoten vertrouwen, blijf ik mijnen Opvolger in UEds. gunst aanbevelen.

HARLINGEN, Januarij 1860. **S. VAN SLOOTEN.**

Blijkens bovenstaande Advertentie EIGENAAR geworden zijnde van de ZAAK en Firma S. VAN SLOOTEN, blijf ik mij bij de Geëerde Begunstigers ten minzaamste aanbevelen.

HARLINGEN, Januarij 1860. (1247) **C. VAN DE VELDE.**

STOOM-WERKTUIG.

MEN VRAAGT TE KOOP een **STOOMWERKTUIG** van 6 à 8 Paardenkrachten, hooge drukking, met dubbel of enkel werkende koud Waterpomp. Verzoeke opgaaf onder Lett. B. franco bij de Boekverkoopers B. KRAMER & ZOON, Rokin bij de Gapersteeg, N°. 157, te Amsterdam. (1135)

Door W. H. KIRBERGER wordt uitgegeven:

EDITH EN LOUISE OF HOE MEN ARBEIDT IN DEN WIJNBERG DES HEEREN.

Door JANE ANNE WINSCOM. 2 Deelen in Linnen. Prijs *f* 3.90.

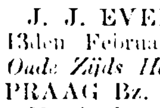

Dit Werk werd dezer dagen door KONINGIN LOUISE VAN ZWEDEN, PRINSES DER NEDERLANDEN, in het Zweedsch vertaald en door H. M. uitgegeven ten voordeele van het Gasthuis te Stokholm. (468)

C. LIND en N. G. ROYAARDS, Makelaars, zullen op Maandag den 13den Februarij 1860, des Avonds na Vijf Ure, in het voormalig *O. Z. Heeren Logement*, ten overstaan van de Notarissen COMMELIN EN AMYA ESSER, onder meerdere Perceelen presenteren te Verkoopen:

Het hechte en sterke **KOETSHUIS, STALLING,** afzonderlijk Verhuurd wordende **BOVENWONING** en **ERF,** staande en gelegen in de Langestraat, tusschen de Romolen- en Korsjespoortstegen, SS 162.

Breeder bij Billetten omschreven en te bezigtigen des Dingsdags en Donderdags van 1 tot 3 ure.

De Bewijzen van Eigendom en de Veilconditien zullen vier dagen vóór en op den Veilingsdag des Voormiddags ter lezing liggen ten Kantore van gemelde Notarissen, op de Keizersgracht bij de Wolvenstraat. (1303)

J. J. EVERS en P. SUBIESE, Makelaars, zullen op Maandag den 13den Februarij 1860, des avonds na half Zes ure, in het voormalig *Oude Zijds Heeren-Logement*, ten overstaan van de Notarissen J. VAN PRAAG Bz. en J. MULDER, presenteren te verkoopen:

Het hechte, sterke en sedert weinige jaren geheel op nieuw vertimmerde **HUIS, BOVENHUIS** en **ERVE,** staande en gelegen op de Gedempte Reguliersgracht, tusschen de Heerengracht en de Reguliersdwarsstraat, Buurt X, N°. 367.

Breeder in de Billetten omschreven en te bezigtigen des Maandags en Vrijdags van 10 tot 12 ure. (1304)

De Bewijzen van Eigendom en de Veil-Conditien zijn Vier dagen vóór en op den Verkoopdag ter lezing ten Kantore van den Notaris J. VAN PRAAG Bz. en Kopij der Veil-Conditien bij den Notaris J. MULDER.

D. F. STIEVEN, A. SCHOUTEN, G. ROGGE, N. G. ROYAARDS, D. FREES en J. BEETZ, Makelaars, zullen op Maandag den 13den Februarij 1860, des Avonds na half Zes Ure, in het voormalig *Oudezijds Heeren-Logement*, ten overstaan van den Notaris E. BAAK, presenteren te Verkoopen:

N°. 1. Een hecht, sterk en weldoortimmerd **KOOPMANS-WINKELHUIS, ACHTERHUIS, OPEN PLAATS** en **ERVE,** waarin een Winkel in GALANTERIEN en KRAMERIJEN wordt uitgeoefend, staande en gelegen op den Nieuwendijk, Oostzijde, bij de Oudebrugsteeg, in Buurt H N°. 3, Kad. Sect. F N°. 3824, groot 99 Ellen.

N°. 2. Een hecht, sterk en weldoortimmerd **WINKELHUIS,** waarin een TABAKSWINKEL, met apart verhuurd wordende BOVENWONINGEN en ERVE, staande en gelegen op de Leidschestraat, Noordzijde, achter het hoekhuis van de Keizersgracht, in Buurt JJ N°. 325, Kadaster Sectie E N°. 3127, groot 27 Ellen.

N°. 3. Een hecht, sterk en weldoortimmerd **HUIS** met apart verhuurd wordende BOVENWONINGEN, PAKKELDER, OPEN PLAATS, ACHTERHUIS en ERVE, staande en gelegen op Kromboomsloot, in Buurt O N°. 9, Kad. Sect. G N°. 3561, groot 76 Ellen.

N°. 4. Twee hechte, sterke en weldoortimmerde **HUIZEN** en **ERVEN,** te zamen in een koop, staande en gelegen in de Plantage, in de Middellaan en op den hoek van de Lepellaan, in Buurt V N°. 161 en 162, Kad. Sect. H N°. 3550 en 3551, te zamen groot 5 Roeden, 39 Ellen, waarvan N°. 161 met grooten **TUIN,** genaamd: *Ons Genoegen.*

Alles breeder bij Billetten omschreven en te bezigtigen des Dingsdags en Donderdags van 12 tot 2 Ure, mits vertoonende een Toegang-Billet, door een der bovenstaande Makelaars onderteekend.

De Bewijzen van Eigendom en de Veil-Conditien, zullen vier Dagen vóór en op den dag der Veiling, des Voormiddags ter lezing liggen, ten Kantore van gemelden Notaris, op de Keizersgr. over de Westermarkt. (1305)

G. VAN DER WEYDEN JR. en H. G. SCHELTEMA, Makelaars, zullen op Maandag 5 Maart 1860, des Avonds na Half Zes Ure, in het voormalig *O. Z. Heeren-Logement*, ten overstaan van den Notaris Mr. P. LIJNDRAJER JR., aan de meestbiedenden presenteren te Verkoopen:

N°. 1. Een buitengewoon kapitaal, hecht en sterk **KOOPMANSHUIS, ACHTERHUIS, PAKKELDER,** vrije **WAL** en **ERVE,** ter breedte van een en een half Erf, (vroeger bij de *Vereeniging voor Volksvlijt* in gebruik) staande en gelegen op den N. Z. Voorburgwal of Bloemmarkt, Buurt F, Afd. 1, N°. 118, Kad. Sectie F, N°. 4249 en gedeeltelijk N°. 4443.

N°. 2. Een extra kapitaal, sedert weinige jaren geheel nieuw opgetrokken **GEBOUW,** ingerigt tot Godsdienstige Bijeenkomsten, staande en gelegen op den N. Z. Achterburgwal (achter het Perceel onder N°. 1 omschreven), tusschen de Rosmarijn- en Wijdestegen, Buurt F, N°. 30, Kad. Sectie F, N°. 4437 en gedeeltelijk N°. 4443.

De inhoudsgrootte van de Perceelen N°. 1 en 2 is gezamenlijk 7 Roeden en 42 Ellen.

N°. 3. Een extra kapitaal, hecht, sterk en weldoortimmerd **KOOPMANSHUIS** (genaamd *d'Arion*), met **PAKKELDERS, ACHTERHUIZEN, PLAATS** en **ERVE,** staande en gelegen op den N. Z. Voorburgwal of Bloemmarkt, tusschen de Rosmarijn en Wijdestegen, in Buurt F, Afd. 1, N°. 116, Kad. Sectie E, N°. 4442, en de vrije Wal N°. 4251, ter gezamenlijke inhoudsgrootte van 4 Roeden en 31 Ellen.

N°. 4. Een extra kapitaal **WOON-** en **PAKHUIS,** groote **PLAATS,** mitsgaders twee daarachter gelegen **PAKHUIZEN** en **ERVEN,** te zamen in één koop, staande en gelegen op den N. Z. Achterburgwal (achter het Perceel onder N°. 3 omschreven), tusschen de Rosmarijn- en Wijdestegen, Buurt F, N°. 34, Kad. Sectie F, N°. 4439, 4440 en 4441, groot te zamen 1 Roede 35 Ellen.

N°. 5. Een hecht, sterk **PAKHUIS,** met afzonderlijk verhuurd wordende **BOVENWONING** en **ERVE,** staande en gelegen op den N. Z. Achterburgwal, tusschen de Rosmarijn- en Wijdestegen, Kad. Sectie F, N°. 4438, groot 79 Ellen.

Uitmakende te zamen NEGEN PERCEELEN met eene gezamenlijke inhoudsgrootte van 13 ROEDEN en 87 ELLEN.

De Perceelen onder N°. 1 en 2 omschreven zullen eerst afzonderlijk bij opbod en afslag geveild en daarna gecombineerd in afslag worden gebragt; vervolgens N°. 3 en 4 ieder afzonderlijk worden geveild en daarna te zamen in afslag worden gelegd; N°. 5 zal mede eerst afzonderlijk bij opbod en afslag worden geveild en daarna met de Perceelen onder N°. 1 en 2 gecombineerd in afslag worden gebragt. En eindelijk zullen al de Perceelen boven vermeld te zamen in afslag worden gelegd.

Breeder bij Biljetten omschreven en te bezigtigen des Dingsdags, Donderdags en op den Verkoopdag, van 1 tot 3 Ure, mits vertoonende een Toegangbiljet, door een der beide Makelaars geteekend.

De Bewijzen van Eigendom en de Veilconditien zullen ACHT DAGEN vóór en op den Verkoopdag, des Voormiddags, ter lezing liggen ten Kantore van bovengemelden Notaris op de Keizersgracht bij de Westermarkt. (1306)

P. D. LUSINK, F. FUCHS en N. J. BEVERSEN, Makelaars, zullen op Maandag den 30sten Januarij 1860, des avonds ten 5 ure, in het O. Z. Heeren-Logement, ten overstaan van den Notaris C. B. VAN RINSUM, verkoopen: N°. 1. Een **HUIS, TUIN** en **ERVE,** op de Lijnbaansgracht, tusschen de Goudsbloemstraat en de Willemstraat, QQ, N°. 517. — N°. 2. Een **HUIS, TUIN** en **ERVE,** in de Lindenstraat, tusschen de eerste en tweede Boomdwarsstraat, PP, N°. 669*a*. — N°. 3. Een **HUIS, TUIN** en **ERVE,** in de Lindenstraat, tusschen de eerste en tweede Boomdwarsstraat, PP, N°. 670. De Perceelen N°. 2 en 3 zullen eerst ieder afzonderlijk geveild en afgeslagen en daarna vereenigd in afslag gelegd worden. — N°. 4. Een **HUIS** en **ERVE,** op de Anjeliersgracht, tusschen de eerste en tweede Boomdwarsstraat, op den hoek van den Witte-Paardengang, PP, N°. 420. — N°. 5. Een **HUIS, TUIN** en **ERVE,** in de Tuinstraat, bij de Lijnbaansgracht, NN, N°. 342. — N°. 6. Een **HUIS, TUIN** en **ERVE,** in de Tuinstraat, bij de Lijnbaansgracht, NN, N°. 343. De Perceelen N°. 5 en 6 zullen eerst ieder afzonderlijk geveild en afgeslagen en daarna vereenigd in afslag gelegd worden. — N°. 7. Een **HUIS** en **ERVE,** op de Egelantiersgracht, bij de Lijnbaansgracht, M, N°. 324. — N°. 8. Een **PAKHUIS, LOOTS** en **ERVE,** genaamd de Eenhoorn, op de Egelantiersgracht, bij de Lijnbaansgracht, M, N°. 325. De Perceelen N°. 7 en 8 zullen eerst ieder afzonderlijk geveild en afgeslagen en daarna te zamen in afslag gelegd worden. — N°. 9. Een **WINKELHUIS** en **ERVE,** in de Nieuwe Leliestraat: tusschen de derde Leliedwarsstraat en Lijnbaansgracht, MM, N°. 207. — N°. 10. Een **HUIS, TUIN** en **ERVE,** op de Elandsgracht, tusschen de Prinsengracht en Hazenstraat, GG, N°, 218. — N°. 11. Een **WINKELHUIS** en **ERVE,** in de Hazenstraat, tusschen de Elandsgracht en Elandsstraat, GG, N°. 201. Breeder bij Billetten omschreven, en te bezigtigen des Dingsdags en Donderdags, alsmede op den verkoopdag van 12—2 ure. De Bewijzen van Eigendom en de Veilconditien zullen vier dagen vóór en op den verkoopdag 's voormiddags ter lezing zijn ten Kantore van den Notaris C. B. VAN RINSUM, Singel bij het Koningsplein, X, N°. 12. (1229)

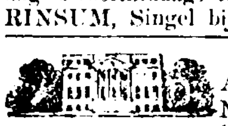

Door vertrek naar buiten 's Lands, zal de Notaris A. J. VERSCHURE, gevestigd te Tilburg, Provincie Noord-Brabant, o. a. in het Openbaar Veilen en Verkoopen:

1°. Het welbekende zeer gunstig aan den grooten Straatweg tusschen Tilburg en Breda geheel aan elkander aan de Hultsche Beug onder Tilburg gelegen **LANDGOED**

DONGENWIJK,

waardoor de ZUIDER-SPOORWEG is afgebakend, bestaande in:
Twee **BOUWHOEVEN,** uitgestrekte **MAST-** en **SCHAARBOSSCHEN,** Opgaande **BOOMEN,** Ontgonnen **GRONDEN** en **HEIDE,** te zamen groot 130 Bunders, 73 Roeden, 4 Ellen; in Perceelen en in Massa.

2°. Eene zeer schoone uitgestrekte, aan de Rivier de Ley aangenaam gelegen **BOUWHOEVE,** onder Goirle en Hilvarenbeek, genaamd *de Goirlesche Hoeve*, voor het geheel groot 46 Bunders, 21 Roeden, 89 Ellen; in Perceelen en in Massa.

De beide vermelde Panden afkomstig van wijlen Z. M. WILLEM II.

3°. Een fraai en sterk gebouwd **HEEREN-** of **KOOPMANSHUIS,** met **KOETSHUIS, STAL** en **TUIN,** in het midden van de Kom der Gemeente Tilburg, in de Heuvelstraat; en een daarachter staand groot en sterk **GEBOUW,** thans tot eene Fabriek van Wollen en Manufacturen ingerigt en gebezigd wordende, te zamen groot 16 Roeden; en

4°. Een fraai **HEERENHUIS,** met afzonderlijk **KOETSHUIS, STAL** en **TUIN,** staande en gelegen als voren te zamen groot 3 Roeden, 30 Ellen.

Bij gedrukte Billetten in het breede omschreven.

De Verkooping zal geschieden te Tilburg, provisioneel op Dingsdag den 24sten Januarij 1860, ten Koffijhuize bewoond door E. VAN ERP, en definitief op Dingsdag den 7den Februarij 1860, ten Koffijhuize bewoond door A. STOKKERMANS, telkens des Namiddag ten 4 Ure precies te beginnen.

Informatien te bekomen ten Kantore van den Notaris Bovengenoemd. Brieven Franco. (347)

25 CENT. **DE TABAKSKENNER,** 25 CENT.

onontbeerlijk Handboekje voor

KOOPLIEDEN, FABRIEKANTEN en ROOKERS,

met eene volledige Handleiding tot het

SIGAREN MAKEN.

Is verkrijgbaar bij **G. THEOD. BOM,** Kalverstraat E 10. (461)

JEAN NOMAN et FILS, à Zalt-Bommel, ont publ é et mis en vente:

FASTES MILITAIRES
DES
INDES-ORIENTALES NÉERLANDAISES,

par **A. J. A. GERLACH,** ouvrage illustré de portraits, fac-similé, cartes, plans, croquis et planches. Un fort volume grand royal en 8°. de 824 pages, broché. *f* 14. (86)

NAAR BATAVIA, SAMARANG EN SOURABAYA

ligt te Amsterdam in lading om den 28sten dezer in het Nieuwe Diep zeilklaar te liggen: Het Nederl. gekoperd Tweedeks **FREGATSCHIP** *PRINS FREDERIK DER NEDERLANDEN*, Kapt. C. C. DE WIT.

Dit Schip biedt eene gunstige gelegenheid aan tot den Overvoer van Passagiers.

NAAR SURINAME.

Het Nederl. gekoperd **BARKSCHIP** *IJSTROOM*, Kapt. A. HANSEN, zijnde insgelijks uitnemend tot het overvoeren van Passagiers ingerigt.

Men gelieve zich te adresseren bij de Cargadoors B. D. BOSSCHER EN ZOON. (649)

TE VENETIE

ligt naar AMSTERDAM in lading het Extra Snelzeilend 1ste Klasse **SCHOONER SCHIP,** *TERSCHELLING*, Kapt. W. W. ROTGANS.

Goederen voor Rotterdam, Antwerpen en Hamburg worden mede aangenomen, binnenvracht voor Scheepsrekening.

Nadere Informatien bij OOLGAARDT & BRUINIER, te Amsterdam of bij D. SERENA, te Venetie. (1279)

HERVATTING DER DIENST

tusschen **GORINCHEM** en **VIANEN** v. v., door het STOOMJAGT *DE ZEDERIK*.

Van GORINCHEM 's Morgens 7 Ure, Namiddags 12 Ure.
Van VIANEN Voormiddags 10 Ure, Namiddags 3 Ure. (1322)

ROTTERDAM—HAVRE.

Het Stoomschip *BORDEAUX*, Kapt. BIJL, vertrekt naar **HAVRE** Donderdag 26 Januarij.

ROTTERDAM—BORDEAUX.

Het Stoomschip *SEINE*, Kapt. WITTENBERG, vertrekt naar **BORDEAUX** Vrijdag 27 Januarij.

Adres bij SMITH & C°., te Rotterdam. (1329)

RIJNSTOOMBOOT-VAART.
KEULSCHE EN DUSSELDORPSCHE MAATSCHAPPIJ.

Hervatting der Vaarten op 1 Januarij 1860.

Van KEULEN naar ARNHEM dagelijks met uitzondering van Woensdags, des Morgens 6½ Ure.
" ARNHEM naar ROTTERDAM Zondags, Dingsdags, Woensdags en Vrijdags, des Morgens ten 8 Ure.
" ROTTERDAM naar ARNHEM Maandags, Woensdags, Donderdags en Zaturdags, des Morgens 6 Ure.
" ARNHEM naar KEULEN Maandags en Zaturdags, des Morgens 6 Ure; Maandags, Woensdags, Donderdags en Zaturdags, des Namiddags omstreeks 1½ Ure.

NB. Bij te lagen Waterstand op de Rivier de Lek, varen de Stoombooten van en naar ROTTERDAM over de Waal.

Nadere inlichtingen geeft de Agent.

ARNHEM, 1 Januarij 1860. **C. BALCK.** (119)

NED. RHIJNSPOORWEG

HERBESTEDING

van EIKEN of tegen bederf bereide BEUKEN- of GREENENHOUTEN Dwarsleggers.

De DIRECTIE maakt bekend, dat op 6 Februarij 1860, des Voormiddags ten 11 ure in een der Localen boven het Goederen-Magazijn, op het Station te Amsterdam, Publiek zal worden **AANBESTEED:**

De Levering van 5000 Stuks EIKEN, of tegen bederf bereide BEUKEN of GREENENHOUTEN DWARSLEGGERS.

Het Bestek en de Voorwaarden zullen van den 24sten dezer af ter lezing liggen en verkrijgbaar zijn aan alle Hoofd Stations van den Rhijn-Spoorweg, terwijl inlichtingen van af heden te bekomen zijn op het Bureau van den Ingenieur der Maatschappij te Utrecht.

AMSTERDAM, 19 Januarij 1860. **DE DIRECTIE.** (1273)

NB. Bij de aankondiging der Aanbesteding stond Greenenhouten GECREOSOTEERDE Dwarsleggers, moet zijn als boven.

TECUM HABITA

Zij, die in den KORTSTEN tijd en HOOGSTE volkomenheid FRAAI en VLUG willen leeren Schrijven of Fransch, Engelsch of Duitsch spreken, vervoegen zich van 12 tot 3 ure in het Gratisch Museum van den Koninkl. Hof-Kalligraaf Prof. **DEKKER**, Tecum Habita, Heerengracht, KK 180. (1286)

Mr. J. A. HES,

CHIR. DENTISTE & MEC.

Schrijver van het *Encyclopaedisch Handboek der Tandheelkunde*, Lid en Corresponderend Lid der Société de Médecine pratique de la Province d'Anvers, Collaborateur au Journ. de Médecine, de Chirurgie et de Pharmacologie de Bruxelles, enz., continueert met het Inzetten van **KUNSTTANDEN** en **GEBITTEN**, welke aan alle vereischten beantwoorden, Abonneert Familien ter regeling der **KINDERTANDJES**, gedurende de verwisseling en verrigt alle verdere Operatien de TANDHEELKUNDE betreffende.

Botermarkt 2de Huis van de Korte Reguliersdwarsstraat X 83 te Amsterdam. (451)

J. W. SON, CHIR. DENTISTE,

St. Anthonie-Breestraat, tusschen de Nieuwmarkt en Hoogstraat, C 78, over de *OOIJEVAAR.*

KUNSTTANDEN naar het stelsel van Dr. BILLARD. GEBREVETEERD DOOR Z. M. DEN KEIZER DER FRANSCHEN. *f* 3 en hooger.

De Bovengenoemde gaat steeds voort met het **INZETTEN VAN KUNSTTANDEN** naar alle bekende Methodes, waarvoor een aantal Jaren wordt gewaarborgd. Verrigt verder al wat de TANDHEELKUNDE betreft. (1226)

J. B. WALLAGH,

Gebreveteerd Dentiste van Z. M. den Koning, 's Hage, Spuistraat, zal Maandag, den 23sten dezer, te Breda arriveren en te **SPREKEN** of te **ONTBIEDEN** zijn in het Hotel DE ZWAAN, en aldaar eenige dagen vertoeven. (1213)

240ste Staats-Loterij,

VIJFDE KLASSE.

Ten Kantore van J. H. v. LEENT te Gouda, is heden getrokken op N°. 1820 de Hoogste Prijs van **100,000 GULDEN**, en op N°. 16791 de Prijs van **25,000 GULDEN.**

Devies: *Gelukkige dag,*
Toen ik dit briefje zag.

GOUDA, 18 Januarij 1860. (1253)

HET LEVEN VAN JAN KLAASSEN,

LUIMIG VERTELD AAN DE JEUGD, DOOR

J. SCHENKMAN.

MET DRIE EN ZEVENTIG GEESTIG GETEEKENDE VOORSTELLINGEN OP 23 FRAAI GEKLEURDE PLATEN.

Groot Kwarto Formaat, gebonden in Cartonnen band, met sprekend gekleurd Omslag. Prijs *f* 1.80.

Is verschenen bij **G. THEOD. BOM**, Kalverstraat E 10, te Amsterdam.

Bestellingen aan den Uitgever met de Gelden in Postzegels of in Postwissels Franco te zenden. (462)

ZELDZAAM AANBOD.

HET LEESKABINET. (Zindelijk en Net geconserveerd, van af den 1sten Jaargang 1834 tot en met 1858, Compleet 25 Jaargangen, in plaats van ruim *f* 270 voor slechts 30 GULDENS.

AREND. ALG. GESCHIEDENIS. Fraai Exemplaar tot heden Compleet (met regt van Inteekening) waarvan 8 Stukken gebonden in half Eng. Banden voor slechts 30 GULDENS.

MR. W. EN VROUWE K. W. BILDERDIJK. Dichtwerken 19 Dln. Nieuwe Uitgave van A. C. KRUSEMAN te Haarlem. Nieuw Exemplaar op best Papier Onopengesneden, in plaats van *f* 65.65 voor 40 GULDENS. Informatien ter Boekhandel van B. LENFRING, Haarlemmerdijk te Amsterdam. (1296)

VOOR LEESGEZELSCHAPPEN.

De Boekhandelaar J. M. E. MEIJER, te Amsterdam geeft uit en heeft alom verzonden:

DE DOCHTER VAN DEN RAADSHEER, 1577—1578,

door HERM. HEND. NIEMANN,

Schrijver van: *Twee Kapiteins van Prins Willem den Eerste.*

Met fraai gelith. Vignet. Een Deel kompleet, 400 bladz. Prijs *f* 3.60.

SCHETSEN UIT DE DORPSSCHOOL.

ERNST EN LUIM UIT HET LEVEN VAN EEN DORPSSCHOOLMEESTER,

door D. H. MEIJER.

Met gelith. Vignet. Een Deel kompleet, 331 bladz. Prijs *f* 3.20.

Onlangs verscheen mede bij denzelve:

H. H. NIEMANN, TWEE KAPITEINS VAN PRINS WILLEM DEN EERSTE, 1576. Met Vignet. Een Deel kompleet. Prijs *f* 3.20.

P. DUYS, RADBOUD'S DOCHTER en andere Novellen uit onze Historie. Met Vignet. Een Deel kompleet. Prijs *f* 3.20. (931)

De **ZALF** en **PILLEN** van HOLLOWAY hebben weder eene wonderbaarlijke genezing bewerkt van open beenen. K.... D...., te Buiksloot, had sedert acht en twintig jaren open beenen, geheel bedekt met wonden en wild vleesch. Zijne vrienden gaven de hoop op, hem ooit te zien genezen, te meer daar de geneesheeren verklaarden, dat het in zijn gestel lag. Daar hij de uitwerking vernomen had, die de Zalf en Pillen van Holloway in zulke gevallen voortbrengen, besloot hij dezelve eens te beproeven en zie in weinig weken tijds begon hij reeds veel verbetering in zijnen toestand te ondervinden: voorts omtrent drie maanden daarin volhard hebbende, is hij nu volmaakt genezen, na 28 jaren kreupel te zijn geweest en onherstelbaar te hebben geschenen.

Zijn op Franco aanvrage à Contant te bekomen bij de Dépôthouders de Heeren: B. ADAMA, Utrechtschestraat, Apotheker, IJ N°. 251, en Nieuwendijk, L N°. 78, te Amsterdam; J. M. VAN RENESSE, te 's Gravenhage; L. J. GROOTENDORST, te Utrecht; G. C. T. VAN DE ROEMER, te Amersfoort; C. T. OP DEN OORDT, te Venlo, M. GAASBEEK, te Groningen; J. A. P. P. v. D. HEYDEN, te Gouda; H. J. GILTAY, te Dordrecht; J. BAL Cz., te Zierikzee; F. ROMIJN, te Arnhem; of aan het Hoofddepot bij den Heer J. STRAATMAN, te 's Bosch; alsmede te Londen, Strand, 244, aan *Holloway's Etablissement.*

DOOR HET VERMEERDERD DEBIET ZIJN DE PRIJZEN ALS VOLGT:

Doosjes Pillen à *f* 0.80, *f* 1.85, *f* 3.—, *f* 6.75, *f* 13.50, *f* 20.50.
Potjes Zalf à *f* 0.80, *f* 1.85, *f* 3, *f* 7.05, *f* 13.85, *f* 20.25. (1219)

TAPIJTEN, BEDDEN EN SPRINGVEREN MATRASSEN,

H. HARTOG VAN ZWOLL,

Warmoesstraat, Schuins over de Wijde Kerksteeg, J 551.

Is voorzien van **TAPIJTEN**, als Haren van *f* 0.35; Schots van *f* 0.65; **TAPISTRY** en **VELVET** van *f* 1.60, **KARPETTEN** 3+ *f* 4.25 en hooger. (1301)

BERNOULLI'S-VADEMECUM

VOOR BOUW- EN WERKTUIGKUNDIGEN

400 Pag. met ruim 100 AFBEELDINGEN en 50 TAFELS, in Linnen Band *f* 3.90. Te Amsterdam bij TEN BRINK & DE VRIES en verder alom. (862)

OVERHEMDEN-FABRIEK

D. J. FULDAUER, Groenenburgwal 453.

Continueert met het vervaardigen van **OVERHEMDEN** en **UITRUSTINGEN**, voor OOST- en WEST-INDIEN, naar de MAAT, MONSTERS en PRIJS-COURANTEN, Franco door het geheele Rijk.

NB. Ook worden aan de Fabriek **HEMDEN VERSTELD** en voor weinig Geld NIEUWE BORSTEN ingezet. (1222)

NOG 14 DAGEN.

UITVERKOOP

in het Hotel DE STAD ELBERFELD, O. Z. Achterburgwal bij de Hoogstraat,

VAN LINNEN EN WITTE GOEDEREN,

benevens nog eenige Paren NETELD. MEUBELGORDIJNEN en ENKELE TAFELLAKENS, in verschillende grootte, welke à tout prix weggeruimd worden. (1256)

Bij de Erven F. BOHN, te Haarlem, komt thans uit en is alom te verkrijgen de TWEEDE DRUK van

HUISSELIJK GELUK EN HUISSELIJK LEED DOOR FREDERIKA BREMER.

Het meer bevallige formaat en de betere uitvoering van deze herziene uitgaaf van het **MEESTERSTUK** der beroemde Zweedsche Schrijfster maakt het nog meer dan vroeger geschikt voor **CADEAU**, en de prijs is daarenboven eens zoo goedkoop als die van den eersten Druk, kostende 2 Deelen nu slechts *f* 3 en in fraaije rood linnen banden *f* 3.60.

CAMERA OBSCURA van HILDEBRAND; 5de Druk.

Deze volledige uitgaaf bevat bijna twee derden meer dan de eerste, en kost ingenaaid slechts *f* 1.50; in linnen *f* 1.80.

WAARHEID en DROOMEN door JONATHAN; 4de Druk

Deze druk bevat bijna de helft meer dan de 3 vorige, en kost nu ingenaaid *f* 2 en in rood linnen *f* 2.25. (1220)

Verlag von THEOB. GRIEBEN in Berlin.

Zu beziehen durch B. EISENDRATH, O. Z. Achterburgwal, B 225, in Amsterdam, und alle übrigen Buchhandlungen:

DEUTSCHE MUSTERZEITUNG FÜR FÄRBEREI, DRUCKEREI, BLEICHEREI UND APPRETUR,

Darstellung verwandter chemischer und technischer Erzeugnisse.

Redacteur R. ENGELS, mit NATÜRLICHEN STOFFMUSTERN und MASCHINENZEICHNUNGEN, 9ter Jahrgang 1860 . . . . Fl. 8.

Zeitung für LEDERFABRICATION u. LEDERHANDEL

Redacteur Professor LINDES, 3ter Jahrgang 1860. . . . . Fl. 8.

DER LANDWIRTHSCHAFTLICHE MASCHINENBAUER.

Mittheilungen über Landwirthschaftlichen Maschinen und Geräthe sowie über anderen Zweige der landwirtschaftlichen Technik, mit zahlreichen vorzüglichen Illustrationen. Redacteur Dr. PFLUG, 2ter Jahrgang 1860. *f* 2.80. (1230)

Den eersten dezer maand is bij de Erven F. BOHN, te Haarlem, uitgekomen en alom verkrijgbaar gesteld:

STICHTELIJKE UREN DOOR NICOLAAS BEETS, 1860. N°.

Inhoudende: 1. Nieuwjaarsmorgen. 2. Koning Herodes en het Godsbestuur. 3. Des Christens voorrecht en heilige roeping. 4. Wat Johannes ver-digt. — De prijs per Jaargang is tot 1 April bij vooruitbestelling *f* 3.90; later *f* 4.20. Van de Jaargangen 1858 en 1859 zijn thans ook Ex- nette linnen banden te bekomen à *f* 4.75. De eerste Serie der **STICHTELIJKE UREN** is in gr. 8°. niet meer voorhanden, en daar ook den 2den druk in 4 deelen in 12°. weldra geene complete Exempl. meer te bekomen zullen zijn, worden belangstellenden opmerkzaam gemaakt de door den Schrijver uit dit werk bijeengebragte Keur, onder den titel van

KLEINE VERZAMELING UIT DE STICHTELIJKE UREN.

Dit met eene heldere letter digt ineen gedrukte Werkje kost ingenaaid slechts *f* 1.25; in linnen *f* 1.50. (1221)

Voor *f* 3.75 in plaats van *f* 11.

Historisch-Romantische Huisbibliotheek. Schetsen uit het Leven van Beroemde, Beruchte en Geheimzinnige Personen, door G. Engelberts Gerrits en W. van den Heuvel. Vier Deelen met 24 met tinten en kleuren gedrukte Platen, ruim 1100 bladz. Velin Papier. 1857—1858.

Uit de Nalatenschap van wijlen den Heer **P. M. VAN CLEEF Jz.**, te Hilversum, is de Boekh. **J. H. VAN DER BEEK**, Regulierbreestraat te Amsterdam, Eigenaar geworden van het bovenstaande keurig uitgevoerde Werk, waarvan het Vierde Deel eerst kortelings is in licht verschenen; het is dus geheel nieuw en de namen der Auteurs waarborgen de degelijkheid. De aflevering geschiedt niet anders dan op aanvrage en tegen dadelijke betaling van *f* **3.75** in plaats van *f* **11.**

UIT DE HAND TE KOOP: I. WAGENAAR, Vaderlandsche Historie met al de Vervolgen en Nalezingen, 81 ... met Platen en Portretten voor *f* 32. **II.** HEEREN, Ideeen over de Voornaamste Volken der Oudheid, 6 dln. met Pl. ... Papier net geb., voor *f* 12.50. **III.** M. STUART, Romeinsche Geschiedenissen, 20 dln. met Pl., compl. voor *f* 12.50. **IV.** N... WENHUIS, Woordenboek voor Kunsten en Wetenschappen met Supplement, 17 dln. compl. voor *f* 18. **V.** COLLOT D'ESCU... Hollands Roem in Kunsten en Wetenschappen, 9 dln. voor *f* 12.50. **VI.** P. WEILAND, Beknopt Taalkundig Woordenboek, 5 dln. voor *f* ... **VII.** ENGELBERTS GERRITS en W. GEYSBEEK, Schoonheden uit de Nederl. Geschiedenis, 8 dln. met Pl. voor *f* 7.50. **VIII.** Le... beschrijvingen van Voorname Nederl. Mannen en Vrouwen, 10 dln. voor *f* 5.50. **IX.** S. BAUR, Levens van Gedenkwaardige Mannen en V... wen, 9 dln. voor *f* 4.50. **X.** P. C. HOOFT, Nederlandsche Historien, door SIEGENBEEK, SIMONS en VAN CAPPELLE, 8 dln. met ... voor *f* 8.50. **XI.** N. G. VAN KAMPEN, Geschiedenis van Griekenland, 7 dln. voor *f* 4.50. **XII.** N. G. VAN KAMPEN, Geschiedenis der Fransche Heerschappij in Europa, 8 dln. voor *f* 5.50. **XIII.** VAN DER MAELEN, Atlas Geographique, Physique, Politique et Mineralogique, 6 dln. groot Atlas form. net geb. voor *f* 25 (kostte bij de uitgaaf ruim *f* 250). (1250)

Uitgave van LANTERMANS & COMP., Beestenmarkt, N°. 74, te 's Hage:

NIEUW HALF-STUIVERS MAGAZIJN

Jaargang 1860.

Wekelijks verschijnt eene Aflevering in 4°., bevattende 16 kolommen (ongeveer 20 Bladzijden gr. 8°. druk). Maand Afleveringen zonder verhooging. De prijs is **EEN GULDEN DERTIG CENTS** per Jaar.

De Jaargang 1860 wordt geopend met twee keurige Verhalen:

I. DE HOLLANDSCHE GELUKZOEKSTER,

door J. D. H. TEMME.

II. DE DRIE VRIJWILLIGERS,

VERHAAL UIT DEN JONGSTEN ITALIAANSCHEN OORLOG.

Zie verder het Prospectus. Alle Boekhandelaars nemen Bestellingen aan. (2078)

JOH. NOMAN EN ZOON, te Zalt-Bommel, verzonden dezer dagen Bestelling-Lijsten met N°. 1 voor 1860

HET CHRISTELIJK ALBUM,

WOORDEN VAN STICHTING IN ONZE HUISKAMERS, TER OPLEIDING TOT EEN GODSDIENSTIG LEVEN.

Het **CHRISTELIJK ALBUM**, hetwelk sints dertien jaren gelezen wordt in vele duizende Huisgezinnen en jaarlijks eene toenemende neming ondervindt, is in ons vaderland tot een waar VOLKSBOEK geworden. Het wordt geschreven door meer dan een honderd bekende ... aren uit alle oorden en van onderscheidene belijdenis, en ontvangen onder alle standen der Maatschappij; het brengt elke maand een ... woord van troost en stichting in het Huisgezin.

Het **CHRISTELIJK ALBUM** wordt uitgegeven in maandelijksche afleveringen van twee vel of 32 bladzijden, in een net gedrukten om... Bij de eerste aflevering wordt *een Keurig* in staal gegraveerd vignet en een fraaije gelithographieerde Plak-Almanak, — bij de laatste een al... omslag voor het complete Deel afgeleverd. De prijs van elke maandelijksche aflevering is slechts

VIJF EN TWINTIG CENTS.

Elke Jaargang staat op zich zelven, zoodat men met ieder jaar beginnen en eindigen kan, zonder een onvolledig werk te bezitten. — Men s... in voor niet minder dan voor een Jaargang of 12 afleveringen. (5)

AMSTERDAM, Zaturdag 21 Januarij.

Thans is openbaar gemaakt het verslag der commissie van rapporteurs van de Eerste Kamer der Staten-Generaal, omtrent het wetsontwerp nopens de Noorder- en Zuiderspoorwegen. Uit dat verslag blijkt hoofdzakelijk, dat de meerderheid der leden den aanleg van spoorwegen noodzakelijk achtte. Allen waren het eens, dat het hoofddoel moest zijn verbinding der zeehavens met het buitenland en bevordering van het binnenlandsch verkeer. Over het aantal en de rigting der voorgedragen lijnen werden door zeer vele leden bezwaren geopperd. Eenige maakten daarvan echter hunne goed- of afkeurende stem niet afhankelijk. Wat den Zuider-Spoorweg betreft, werd door vele leden niet goedgekeurd de terzijdestelling van Noord-Holland en Utrecht. Zij meenden, dat door de voorgedragen rigting Amsterdam en 's Bosch schade zouden lijden. Ook vond men het onstaatkundig, naijver tusschen groote handelsplaatsen op te wekken. Onderscheidene leden beschouwden deze grieven niet vrij te zijn van overdrijving, vooral daar in het ontwerp de lijn Arnhem-Nijmegen is opgenomen. De gevaren van overbrugging der rivieren werden breedvoerig besproken, zoowel in goed- als in afkeurenden zin. Vele leden meenden, dat zonder dit middel geene spoorwegen in ons land mogelijk waren. Tegen de brug over den Moerdijk werden inzonderheid vele bedenkingen aangevoerd. De Zeeuwsche lijn werd door sommigen sterk aangeprezen en door anderen bedenkelijk geacht. Wat de financiele zijde der ontwerpen betreft, was men het vrij algemeen eens, dat de voorwaarden hoogst belangrijke en bezwarende offers van de schatkist vorderden. Vele leden waren daarenboven van oordeel, dat deze offers de krachten der schatkist te boven gaan. Vooral hadden vele leden bezwaar tegen de voorgedragen rente-garantie. Tegenover die bezwaren werd door vele leden aangevoerd, dat wil men spoorwegen, er dan ook aanzienlijke subsidien en garantie van staatswege noodig zijn. De Regering heeft in haar antwoord al de bedenkingen breedvoerig beantwoord en haar voorstel nader toegelicht.

Door Z. M. is bepaald, dat door alle officieren van gez. van het leger hier te lande, onverschillig van welken rang, bij de dienst te velde, bij manoeuvres, enz., zal worden gedragen een giberne-trousse van zwart leder, die met een zwart lederen draagriem over den schouder op de borst zal worden gedragen, bestemd tot berging hunner kleine heelkundige instrumenten.

De werkzaamheden in de maatschappij *Felix Meritis* zijn voor de aanstaande week vastgesteld als volgt: Afd. natuurkunde (Dingsdag), met Dames; voorlezing van den Heer Mr. J. A. van Eyk, »over eenige merkwaardige verschijnselen van licht en phosphorescentie, door electriciteit. Afd. koophandel (Donderdag), toelichting van onderstaande stellingen, betreffende »den vrijen arbeid op Java," door den Heer Dr. W. R. baron van Hoëvell lid van de Tweede Kamer der Staten-Generaal.

I. Ofschoon het cultuur-stelsel op Java eene nuttige omkeering in de Javaansche maatschappij heeft te weeg gebragt en menig beletsel tegen de ontwikkeling van vrijen loontrekkenden arbeid, onder anderen gebrek aan industrie en kapitaal, heeft verminderd of weggenomen, is het thans echter niet meer bij magte, de productie van dat eiland eenigzins belangrijk te verhoogen.

II. Zeer aanzienlijke verhooging van productie op Java is alleen van de ontwikkeling van vrijen loontrekkenden arbeid te verwachten, maar moet tevens van hare bevordering het noodzakelijk gevolg zijn.

III Het gemeente-grondbezit, dat in een groot deel van Java bestaat, is, ofschoon voor de ontwikkeling van vrijen loontrekkenden arbeid niet bevorderlijk, toch geen bezwaar, waarop zij moet afstuiten.

IV. De Heerediensten zijn eene belemmering in de ontwikkeling van vrijen loontrekkenden arbeid op Java, die echter, bij eene krachtige uitvoering van art. 57 van het regerings-reglement, meer en meer zal worden weggenomen.

V. De ontwikkeling van vrijen loontrekkenden arbeid op Java bevordert krachtig de ontwikkeling van nijverheid en handel in Nederland en werpt tevens bij een goed finantieel beheer, directe voordeelen voor de schatkist af, veel minder aan toevallige en onzekere kansen blootgesteld, dan het tegenwoordige »batig slot."

Afd. muziek (Vrijdag), vijfde concert.

Te Utrecht zijn in het afgeloopen jaar geboren 1854, overleden 1924 en gehuwd 451 jaren.

Te Deventer geboren 589, overleden 662 (waaronder 21 levenloos aangegevene), huwelijken 141.

240ste STAATS-LOTERIJ. Prijzen van ƒ1000 en daarboven. 5de Klasse, 16de Lijst: N°. 10404 ƒ 70 en premie voor het laatste lot ƒ 3000.

---

* 's GRAVENHAGE, 21 Jan. Z. K. H. Prins Eberhardt van Wurtemberg heeft gisteren bij HH. KK. HH. Prins en Prinses Hendrik, Prins Frederik en Z. D. H. den Hertog van Saksen Weimar zijne opwachting gemaakt.

— Gisteren avond heeft bij H. M. de Koningin, ter eere van Z. K. H. Prins Eberhardt van Wurtemberg eene groote soirée plaats gehad.

— Heden heeft bij H. M. de Koningin Weduwe een groot diner plaats.

— Z. K. H. Prins Frederik zal zich aanstaanden Maandag uit de residentie naar Berlijn begeven.

— Naar men verneemt, zal Z. K. H. de Prins van Oranje drie weken te Londen verblijven, en wordt Z. K. H. tegen den verjaardag van Z. M. den Koning in de residentie terug verwacht.

UTRECHT, 21 Jan. Men verneemt, dat door het prov. geregtshof in Utrecht, ten gevolge der vacature, ontstaan door het overlijden van den geachten Heer Jhr. Mr. A. Coenen van 's Gravesloot, de volgende aanbevelingslijst van zes candidaten voor de betrekking van raadsheer is opgemaakt: Jhr. Mr. J. L. Ram, lid in de arrond.-regtbank alhier; Mr. A. R. van Bel, lid in de arrond.-regtbank te Amersfoort; Mr. A. W. Wichers, officier van justitie bij de arrond.-regtbank alhier; Mr. G. Turk, officier van justite bij de arrond.-regtbank te Amersfoort; Mr. C. Th. Baron van Lijnden van Sandenburg, advocaat, en Mr. N. F. van Nooten, lid van de arrond.-regtb., beiden alhier.

LAATSTE BERIGTEN.

LONDEN, Vrijdag 20 Januarij.

De *Morning Chronicle* meldt dat Frankrijk de invoer-regten op ijzer en steenkolen heeft verminderd, gelijk Engeland die op de wijnen, geestrijke vochten, zijde en Parijzer artikelen van weelde.

LIVERPOOL, Vrijdag 20 Januarij.

Van *Katoen* zijn heden tot ⅛ p. hooger 10,000 b. verkocht. Gedurende de afgeloopen week werden verhandeld 103,800 b., waarvan 19,600 b. op speculatie en 14,300 voor export. werden genomen. De invoeren bedroegen 105,200. De voorraad bestaat thans uit 605,800 b.

WEENEN, Vrijdag 20 Januarij.

In officiele kringen wordt beweerd, dat onder de tegenwoordige omstandigheden het bijeenkomen van het congres niet waarschijnlijk is en dat Oostenrijk er geen deel aan zal nemen.

STOKHOLM, Donderdag 19 Januarij.

De commissie voor constitutionele zaken van den Zweedschen Landdag heeft besloten dat er alle redenen bestaan om de ministers te laken, omdat zij Noorwegers aan het ministerie van buitenl. zaken gebruiken en aan vreemdelingen de vergunning verleenen om in Zweden grondbezit te verwerven.

Den Koning heeft het besluit genomen om zich en de Koningin, den 3den Mei a. s., zijn verjaardag, in deze hoofdstad te doen kroonen; de krooning te Drontheim zal plaats hebben op den 5den Augustus, zijnde de verjaardag der Koningin.

PARIJS, Vrijdag 20 Januarij (*Particuliere Correspondentie*).

Heden wordt hier zeer ernstig gesproken van eene nieuwe half-officiele brochure, die binnen kort het licht zal zien en zal handelen over de »organisatie van eene nationaal-Gallicaansche kerk." Het is mogelijk, dat zoodanig geschrift slechts zal moeten strekken, om de geestelijkheid te waarschuwen voor de gevolgen, die de voortzetting hunner oppositie zou kunnen hebben, maar het is mede mogelijk, dat de regering werkelijk de oprigting eener nationale kerk als de beste oplossing der bestaande moeijelijkheden met Rome beschouwt. Zooveel is zeker, dat de oprigting eener Gallicaansche kerk zeer vele aanhangers telt onder de Fransche geestelijkheid.

Ter beurze van heden verhaalde men, dat Koning Victor Emmanuel onmiddellijk na zijn herstel eene groote revue over zijne troepen zou houden en hun de aanhechting van Midden-Italie aan Sardinie aankondigen. Te gelijk, zeide men, zou de *Moniteur* een geheim verdrag openbaar maken, waarbij Savoye en Nizza aan Frankrijk worden afgestaan, wanneer de aanhechting zal zijn volbragt. Dit laatste komt mij hoogst onwaarschijnlijk voor, omdat daarmede niet is te rijmen eene heden bekend geworden handeling van de Sardinische regering, welke den redacteur van het blad *l'Avenir*, te Nizza, zijnde een Franschman, het land heeft doen uitzetten, omdat hij den afstand van het graafschap aan Frankrijk had verdedigd.

Men zegt, dat pater Lacordaire veel kans heeft om tot lid der academie te worden benoemd. De uit Orleanisten, legitimisten en geestelijken bestaande meerderheid zou voor hem zijn.

De graaf d'Haussonville heeft zijn bekend proces gewonnen. Het is dus uitgemaakt, dat een dagblad-artikel, dat eene waarschuwing heeft beloopen, zonder bezwaar als brochure kan worden uitgegeven.

PARIJS, Vrijdag 20 Januarij.

De Heer de Touvenel wordt heden verwacht. Maandag e. k. zal hij zijne portefeulle aanvaarden.

De *Pays* meldt, dat de Keizer bevolen heeft, dat een enquête zal plaats hebben ter zake van de vraagstukken in zijn brief van 5 Jan. behandeld.

De protectionistische beweging in de departementen is niet ernstig. De overheden hebben de verzekering gegeven, dat de toepassing met omzigtigheid zou plaats hebben.

FLORENCE, Woensdag 18 Januarij.

Gisteren zijn twee granaten gesprongen bij het paleis Recasolie, eene andere naast de woning van den Heer Salvagnoli en nog een ander op het plein Santa Croce. Deze granaten bestaan uit blikken doozen omgeven met onderscheiden ijzerdraden en geheel gelijk aan die, welke op het bal van de Crocetta zijn geworpen. De ontploffing veroorzaakte slechts stoffelijke schade. Deze daad heeft van de zijde der bevolking en van de nationale garden die uit eigen beweging onder de wapenen was gekomen, eene manifestatie uitgelokt ten gunste der regering.

MADRID, Donderdag 19 Januarij.

Volgens de jongste berigten van het tooneel des oorlogs, gedagteekend van heden, stond de expeditionaire legermagt voor Tetuan nog in dezelfde positie als vroeger. De artillerie-trein was intusschen ontscheept.

ROTTERDAM, 21 Jan. Heden zijn 700 b. ord. a goede groene Pamanoekan Koffij, per Joan Jacob, afgedaan van 37 a 39 cts,

Uit de eerste hand zijn afgedaan 26 en 23 v. Maryland Tabak, ex Germania.

De heden in veiling aangeboden 44 k. besch. Java Indigo, zijn verkocht van 185 a 235 cts.

SCHIEDAM, 21 Jan. Moutwijn ƒ13¾; Genever ƒ18¾; Amst. proef ƒ20.

HAVRE, 19 Jan. *Katoen* stiller, Bas New-Orleans wordt betaald met 100 a 101 fr.; de omzet bepaalde zich heden tot 540 balen, — *Huiden* steeds gevraagd, sedert gisteren heeft men gerealiseerd 1732 gedr. la Plata van 148 a 161.25 en 1000 st. versch gez. New-York op levering a 62.50. — *Cacao* gestemd tot rijzing; voor 100 b. Para besteedde men heden 78 fr.

HAMBURG, 20 Jan. *Koffij:* Van Rio en Santos werden ca. 1500 b. tot vorige prijzen verkocht. — *Granen:* Tarwe in loco iets meer gevraagd; voor Belgie en voor meelfabriekanten werd gekocht, op levering niet lager, doch zonder kooplust. Rogge in loco stil, van Koningsbergen zou 83 ℔ per het voorjaar a 73½ rd. te koop zijn. — *Raapolie* 23, per Mei 23.10.

ROTTERDAM, Zaturdag 21 Jan. W. S. 4 pCt. 98¾; Spanje 3 pCt. 42½; Rusl. 1855 6de serie $100\frac{1}{16}$; Dito Spoorweg-Aand. volgefourneerd 217¾; Oostenr Metall. 51¾; Dito Nation. 56½; Dito 2½ pCt. $27\frac{13}{16}$.

PER TELEGRAAF.

LONDEN, HEDEN, Zaturdag 21 Januarij.

Gisteren heeft de Heer Bright te Manchester in eene bijeenkomst van voorstanders der parlementaire hervorming eene rede gehouden, waarin hij grooten lof toezwaaide aan Keizer Napoleon, den waren bondgenoot van Engeland, wiens jongste brief over het vrije handelsstelsel verdiende met gulden letteren in de geschiedenis geboekt te worden.

TWEEDE DEPÊCHE.

De *Morning Herald* meldt, dat de Aartsbisschop van Parijs zijn ontslag heeft ingediend als lid van den geheimen raad.

DERDE DEPÊCHE.

De *Spectator* wil weten, dat in het tusschen Frankrijk en Engeland te sluiten handelsverdrag de volgende bepalingen voorkomen: Gelijkstelling der Engelsche en Fransche vlaggen, afschaffing van het tonnegeld, Engeland heft geen uitvoerregt op steenkolen; de tarieven zullen worden herzien.

Er is een gerucht in omloop, dat ook het vraagstuk der visscherijen bij Newfoundland is geschikt.

VIERDE DEPÊCHE.

Volgens den jongsten staat van de bank bedroeg de voorraad van munt en muntmateriaal 15,884,498 £; het bedrag der in omloop zijnde biljetten was 22,053,140 £.

VIJFDE DEPÊCHE.

De Arago heeft berigten uit New-York aangebragt, loopende tot 7 Jan. Katoen middling 11⅛; meel flaauw; tarwe, suiker en koffij vast. Illinois 58⅝.

Katoen middling was te New-Orleans 10¾ a 11; Mobile 10⅝.

De Glasgow is te Queenstown aangekomen.

ZESDE DEPÊCHE.

De Heer Harrison, gezagvoerder van den Great Eastern, is verdronken.

LONDEN, HEDEN, Zaturdag 21 Januarij.

Koloniale Artikelen vast doch stil *IJzer* 58.3. — *Lijnolie* 27½. — *Patentolie* 39. — *Peper*: Singapore 4⅝ p. — *Tin* Straits 130.

LONDEN, HEDEN, Zaturdag 21 Jan. Consols 94⅞ a 95⅛; Mexic. 21⅞ a 22⅛; Spanje 3 pCts. 44¼ a ½; Dito 1¾ pCts. 33⅜ a ⅝; Coup.-Certif. 4¾ a 5; Portug. —; Grenada —; Dito Uitg. —; Venezuela 26¾ a 27¼; Dito Uitg. 14 a ½; Ecuador — a —; Holl. 2½ pCts. —; Dito 4 pCts. —; Sardinie —; Illinois 57½ a 58½; Constr. Bonds 78½ a 79½; 3 pCt. Peru —; Dito Doll. 4½ pCt. —; Russen 65⅝ a ⅞. — Wissel: Petersb. 3/m. —; Parijs 3/m. —.—; Hamb. 3/m. —.—; Amst. —.—.

Slotkoersen: Consols 95; 3 pCt. Mex. 22⅛; 4½ pCt. Peru —; 3 pCt. Dito —; 3 pCt. Port. —; 3 pCt Spanje —; 1¾ pCt. Dito 33⅜; Coup.-Certif. 5; 4½ pCt. Russen —; 5 pCt. Dito —; 2½ pCt. Holl. 65⅞; 4 pCt. Dito —; Gren. —; Dito Uitg. —; Venez. 26½; Dito Uitg. —; Illinois Shares 58; Dito Constr. Bonds 78; Ecuador —; Sardinie —. — Wissel: Petersburg 3/m. —; Parijs 3/m. —; Hamb. 3/m. —; Amst. 3/m. —.

WEENEN, HEDEN. Zaturdag 21 Jan. 5 pCt. Metall. 72.75; Dito Nat. 80.20; Loten 112; Bank-Actien 870; Credit-Anst. 202; Fr. Oost. Spoorw. 279. — Wissel: Londen 13.10; Goud 30½.

Slotkoersen: Metall. 5 pCt. 72.80; Dito Nat. 80.20; Loten 1854 —; Bank-Actien 870; Noordb. Dito 196; Cred. Anstalt 202.—; Fr. Oostenr. Spoorw. 279; Nieuwe Lomb. 163. — Wissel: Londen 13.10; Goud 30.50.

BERLIJN, HEDEN, Zaturdag 21 Januarij.

Rogge Jan. 48; voorjaar 45; Raapolie Jan. 10¼; April en Mei 10¾.

TWEEDE DEPECHE.

Rogge Jan. 47¾; voorjaar 44¾; Raapolie Jan. —; April en Mei —.

BERLIJN, HEDEN, Zaturdag 21 Jan. Metalliek 55; Dito Nation. 60¼; Stieglitz 5de Serie 95¼; Dito 6de Serie 105½; Eng. Russen —; 3 pCt. N. Dito 64; 4½ pCt. Pruissen —; 5 pCt. Dito 104⅛; Credit-Actien 76½; Fr Oosten. 140½. — Wissel: Amst. k. z. 142¼; Idem 2/m. 141⅝; Londen 6.17¼; Petersb. 27⅝.

Markt vast.

Slotkoersen: 5 pCt. Metall. 54⅝; Dito Nat. 60¼; Stiegl. 5de Serie 95¼; Dito 6de Serie 105¼; 5 pCt. Eng. Russen 106; 3 pCt. Nieuwe Dito 64; 4½ pCt. Pruisen 99⅞. — Wissel: Londen 2/m. 6.17¼; Parijs 2/m. 78¾, Hamburg 2/m. 149⅝; Amst. k. z. —; Id. 2/m. 141⅝; Weenen 2/m. 75⅜; Petersb. 3/w. 97⅝.

FRANKFORT, HEDEN, Zaturdag 21 Jan. 5 pCt. Metal. 53; Dito Nat. 58⅞; Bank-Act. —; Cred. —; Spanje 3 pCt. 43; Dito 1¼ pCt. 32¾. — Wissel: Londen 116⅜; Weenen 88⅝.

HAMBURG, HEDEN, Zaturdag 21 Jan. 3 pCt. Russen 61⅞; 3 pCt. Spanje 40¼; 1¼ pCt. Dito 31; Vereins-Bank 98¾; Noord-Duitsche Dito 84¾. — Wissel: Londen —.—; Amst. —.—.

PARIJS, HEDEN, Zaturdag 21 Januarij.

De *Moniteur* bevat een rapport van den Keizer, onderteekend door de ministers van binnenl. zaken, financien en openbare werken, de HH. Billault, Magne en Rouher, betreffende de groote werken van droogmaking, welke zullen worden uitgevoerd ten gevolge van den brief van 5 Januarij. In dat rapport deelen zij verschillende wetten mede, welke ingevoerd moeten worden, om te geraken tot de ontginning van braakliggende gronden en de droogmaking van moerassen. Zij kondigen aan, dat zij eenige wetsontwerpen hebben in gereedheid gebragt, welke aan den raad van state zullen worden onderworpen; zij strekken tot de droogmaking en ontginning van gemeentegoederen, begroot op eene uitgestrektheid van 2,790,000 bunders. De werken zullen eerst worden ondernomen wanneer de raad van state en daarna eene plaatselijke enquête het nuttige daarvan zullen hebben erkend. De gemeenten zullen zelve de werken kunnen ondernemen en wanneer de staat die doet uitvoeren, hunne schuld deswege afdoen, door afstand van de helft der ontgonnen gronden. De ministers stellen voor, om de voorschotten van den staat te beperken tot 10 millioen francs.

PARIJS, HEDEN, Zaturdag 21 Jan. Fransche 3 pCts. 68.90; Dito 4½ pCts. —; Spanje 3 pCts. 43⅛; Dito 1¼ pCts. —; Credit-Mob. 770.—; Fr.-Oost. Spoorw. 533.75; Credit Prost —; Russ. Spoorw. —. — Wissel: Petersb. 3/m. —; Londen 3/m. —.—; Amst. 3/m. —; Hamb. 3/m. —.

Fransche 3 pCts. openden 69.05; Credit-Mob. 775; Fr.-Oost Spoorweg 536.25. Ten 1 ure: Fransche 3 pCts. 68.80;

MADRID, Vrijdag 20 Jan. 3 pCts. 44.50; 1¼ pCt. 34.45.

TEXEL, HEDEN, Zaturdag 21 Januarij.

Binnen: Gezusters, Visser, New-York. von Berg, Möller, Passaroeang.
Uitgezeild: Lion, S., Londen.

HANDELSBERIGTEN.

BEURSBERIGT VAN AMSTERDAM.

KOFFIJ: De handel in het artikel bleef zich even als de vorige week bepalen tot kleine omzettingen voor de behoefte.

Java-soorten voortdurend stil; de prijs souteneert zich echter op 38¾ c. voor goed ordinair, daartoe blijft steeds eenige kooplust, doch onder 38¾ c. kan men thans moeijelijk vinden.

Van Santos werden een paar kleine partijtjes uit de eerste hand tot zeer ferme prijzen afgedaan.

Door de N. H. M. zijn tegen 14 Februarij 929 v. 600 b. Ceylon in veiling aangeslagen.

THEE: Er is eenige vraag voor behoefte naar ord. Java zwart, vrij goed Chineesch zwart en andere meest in gebruik zijnde soorten. Den kleinen voorraad daarvan houdt men nu iets hooger. Java groen gezocht.

TABAK: De stemming voor Maryland is onveranderd; kleurige en goede soorten blijven gevraagd, terwijl ook voor ord. soorten tot de thans bestaande prijzen eenige kooplust heerscht. Afgedaan zijn 143 v. Maryland en 22 v. Sonborn. Uit het bij Egmond gestrande schip Fernandina Emma zijn verkocht 103 p. Java in zwaar beschadigden toestand. Nog vond de afdoening plaats van 44 p. Portorico, per Cassandria aangevoerd. De voorraad in de eerste hand bestaat uit 1766 v. Maryland, 100 v. Kentucky, 19 v. Steelen, 3765 p. Java en 1175 cer. St. Domingo.

KATOEN: Tot iets hoogere prijzen vonden ca. 100 b. meerendeels Suratte voor dadelijke behoefte koopers. Ook zijn de afdoeningen bekend geworden van 197 b. Georgia per Aramede Snow aangevoerd, om van boord te ontvangen en van 64 b. dito, zeilende per Gezusters. Een en ander tot zeer vaste prijzen.

WOL: Sedert ons vorig berigt werden 250 b. Portugal Elvas Wol aan de markt gebragt, waarvan successivelijk 223 b. hebben koopers gevonden.

De N. H. M. heeft bekend gemaakt, dat op den 21sten Febr. in veiling zullen worden aangeboden 1749 b. Kaapwol, 57 b. Port Philip dito en 25 b. Angora Geitenhaar.

RUWE SUIKER. Behalve de veilingen van Surinaamsch, waarvan wij den afloop reeds hebben medegedeeld, zijn 1092 cranj. en 232 m. N°. 9 tot N°. 17¾ slap van ƒ31 a 38 ex Gabalva verkocht. De stemming blijft vast op ƒ1 a 1½ boven Novemberwaarde-verhouding.

Van Surinaamsch zijn gedaan zoo in veiling als uit de hand ca. 900 v. van ƒ 25¾ tot 31 200/4 en v. van ƒ 22½ a 28.

GERAFFINEERDE SUIKER ferm prijshoudend doch met weinig handel, daar de fabrikanten ongenegen zijn te verkoopen. Men noteert B. en H. N°. 1 ƒ37¾, A. S. R. N°. 1 ƒ39, N°. 2 ƒ37½, N°. 3 ƒ36½.

SPECERIJEN EN KRUIDENIERSWAREN. *Rijst:* In ongepelde soorten is, ten gevolge der te hooge stemming van de verkoopers, sedert ons vorig berigt niets omgegaan. In gepelde soorten was de omzet eenigzins levendiger en werden enkele partijen ter verzending gekocht; de prijzen souteneren zich ferm en de opinie blijft zeer gunstig. Men noteert gep. Aracan ƒ 7¾ a 8; dito Rangoon ƒ 7½ a 7¾; dito Java ƒ 7¾ a 8½; voorloop Java ƒ 9 a 10½; gep. Tafel ƒ 10½ a 13½ en Carolina ƒ 16. Van *Vruchten* hebben wij (behalve de gisteren gemelde 110 v. n. Patras Krenten), alleen den verkoop te berigten van 943 d. en 1237 ktj. Smirna Vijgen, terwijl tegen Dingsdag ca. 6000 dozen en kistjes in publieke veiling zijn aangeslagen, benevens 126 v. rood, 40 v. zwart en 113 d. Sultana Rozijn, 30 f. en 75 vtj. Krenten en 200/1 k. Muscadel Rozijn in lagen. *Specerijen* met eenige meerdere attentie; vooral Nagelen zijn bij eenige vraag ter exportatie iets vaster; voor N°. 1 betaalde men 26 a 27 c., N°. 2 26 c., N°. 3 24 c. Noten en Foelie zonder verandering.

WAS EN HONIG: Naar *Honig* is steeds weinig vraag; bij gemis aan voorraad in de eerste hand kan men echter in de tweede hand moeijelijk koopen onder ƒ 17½ in entr. *Was* onveranderd met weinig affaire.

VERFWAREN: *Indigo* blijft in eene zeer vaste stemming, 30 k. Java vonden tot volle vorige prijzen koopers. De eigenaars zijn allen zeer terughoudend, en maakte dit, niettegenstaande de kooplust blijft aanhouden, grootere afdoeningen moeijelijk, De 150 k. Java (beschadigd) hebben in veiling hooge prijzen, van 190 tot 250 c., opgebragt. — *Cochenielle* met weinig handel. — *Verfhouten:* geheel onveranderd tot vorige prijzen te koop. — *Terpentijnolie:* Meer gevraagd en met levendigen handel tot vorige prijzen. — *Meekrap:* Door de meer dan buitensporige hooge vraagprijzen der boeren, op den laatsten marktdag, vond het artikel tot die vorderingen bij de koopers geene attentie, en waren dientengevolge de omzettingen minder groot dan de vorige week.

HENNEP: De affaires in dit artikel waren wederom niet belangrijk, doch de prijzen die men besteedde, geven geene wezenlijke verandering te kennen. Er is gedaan in Riga Poolsche Rein ƒ59, lange bruine Pas ƒ54, dito Heede ƒ41, Petersb. Rein ƒ56 en Ancona $\frac{\text{KG}}{\text{C}}$ ƒ67.

HUIDEN: West-Ind. soorten door gebrek aan eerstehands voorraad met eenige tweedehands omzettingen voor binnenlandsche behoeften. Java Runderhuiden met goede vraag; 460 st. ex Carolina in de geringe kwaliteiten werden a 39 c. op speculatie voor Rotterdam genomen. Transparante Buffelhuiden blijven goed te plaatsen. Inl. artikelen stationair; alleen gez. vette Kalfsvellen Amst. slagt coulant tot vorige prijzen te plaatsen.

METALEN. In *Banca Tin* hebben deze week weder geene afdoeningen van eenig belang plaats gevonden. De kooplust voor het artikel blijft zeer gering en alleen bij kleinigheden zoude de laatst bestede prijs van ƒ 81½ nog te maken zijn. Ook in de overige Metalen heerscht voortdurend stilte, voor Dronth-Koper wordt nog ƒ 67 gevraagd.

STERKE DRANKEN: De *Genever*-prijzen zijn iets williger; men noteert Amst. Proef op ƒ16½ a 18¼; Amerik. (op pijpen) ƒ 18½ a 19½. Geene verandering in de overige artikelen; in den loop der week werden afgedaan 30 leggers Arak per *Henriette Geertruida* en 25 leggers per *Verden*.

SMEER en TALK: Wij hebben reeds in ons vorig nommer melding gemaakt van de afdoening eener aanzienlijke partij *Smeer* tot Ultimo Aug., die uit de grootste smelterij alhier leverende, tot vasten echter niet juist bekend geworden prijs gecontracteerd werd. Dien ten gevolge is het artikel in de tweede hand vast op prijs en te noteren ƒ 34½ a 35. In Petersb. *Talk* ging weder weinig of niets om, de notering blijft ƒ 38½ a 39.

VETWAREN: In bruine en blanke Levertraan zijn ons geene omzettingen van eenig belang bekend geworden. Bruine Berger wordt steeds aangeboden a ƒ 43; blanke ƒ 55 a 56; Robbetraan ƒ 36. — *Ansjovis* 1859 ƒ 8½.

FIJNE ZADEN: Bruin *Mosterdzaad* puik ƒ 23, afwijkend ƒ 20 a 21 per mud, geel dito ƒ 24 per mud voor puike kwal., inferieure ƒ 20 a 22 per mud. *Canariezaad* zeer sterk aangeboden en bij partij lager verkocht, een partijtje buitenl. vond tot goeden prijs nemers, puik Noord-Hollandsch ƒ 10½ a 11 per mud, afwijkend ƒ 9 a 9½. Noord-Holl. *Karweizaad* ƒ 12¾ per 50 Ned. ℔. *Klaverzaad:* Puik rood ƒ 31 a 32, puik wit ƒ 53½ a 54 per 50 Ned. ℔.

Wij vernemen den verkoop van 475 can. Java Suiker, per Gothenburg. ruim N°. 10, a ƒ 33¾.

Heden zijn afgedaan 36 b. Portugalsche Elvas Wol R N°. 2, 19 b. dito F N°. 1 en 28 b. dito A N°. 1.

ROTTERDAM, 20 Jan. Met *Koffij* is het in de laatste 8 dagen slechts stil geweest, de prijzen hebben zich evenwel volmaakt staande gehouden, zoodat men goed ord. Java N°. 20 niet beneden 38½ c. en goed bleek N°. 15 niet onder 39 c. koopen kan; geel en bruin geniet geen vraag en fijn groen en blaauw is bijna niet voorhanden; West-Ind. soorten ontbreken bijna geheel en in Padang is sedert den verkoop der 5200 b., per Constance, ook niets meer omgegaan. — *Thee* vast met weinig omzet, ten gevolge van den geringen voorraad. — Ruwe *Suiker* geniet meer vraag, maar wegens de terughoudendheid der importeurs en der eigenaars, ging daarin in de laatste dagen niets om. Ook met geraffineerd is het slechts stil, de buitenl. markten zijn de onze niet gevolgd, en zoo de fabriekanten bij partij verkoopen wilden, zouden zij de laatst besteede prijzen niet meer kunnen bedingen. Kandij vindt mede weinig aftrek. — *Rijst* met iets meer vraag, ook voor gepelde soorten; wij noteren puike nieuwe Carolina ƒ 15½, jarige ƒ 13½; Java Tafel ƒ 10½ a 12½; Java Voorloop ƒ 9—10¼; gepelde Java ƒ 7¼—8½; Aracan Voorloop ƒ 9—9¼; gep. Aracan ƒ 7½—8. — Fijne *Specerijen* wel zoo aangenaam, Muscaatnooten N°. 1, 105 a 106; N°. 2, 93—95; N°. 3, 60—65; Foelie 85 c.; Nagelen N°. 1, 27; N°. 2, 25 a 26; N°. 3, 23—24 c.; Peper 24½ a 25 c. Piment ƒ 22½ a 23; Zanzebar Nagelen 22½ a 23 c.; Chin. Kaneel 63 c.; Java dito N°. 3, 59 c. — *Zuidervruchten* stil; puike nieuwe Zant. Krenten ƒ 17 a 17¼; goede v. 1858 ƒ 16—16½. Nieuwe Smirna Rozijn ƒ 21; Sultana ƒ 34. — Java *Indigo* met weinig omgang, doch de prijzen ferm gesouteneerd. — *Meekrappen* redelijk geveild, doch weinig gedaan door de overdreven vraagprijzen van ƒ 1½ a 2½ hooger dan vorige marktdag, die zelfs toen reeds boven de markt waren; later werd nog iets tot flaauwer prijzen gedaan. Wortelen weinig aangeboden. — *Verfhout* zonder verandering en met weinig handel. — *Potasch* kalm, de prijzen blijven echter onveranderd, New-York 1a. 1859 ƒ 16½; Montreal ƒ 16¼; Toscaansch ƒ 17; Petersb. ƒ 16½. — *Metalen:* Banca-Tin geniet momentaneel weinig vraag en men zoude moeijelijk boven ƒ 81½ kunnen bedingen. Lood in onveranderde vaste stemming. *Katoen* zonder omgang van eenige beteekenis. — *Honig* ontbreekt in de eerste hand geheel en ook de tweede is zeer schraal daarvan voorzien. — *Vetwaren* onveranderd; in Palmolie gaat, wegens de op 8 Febr. geannonceerde veiling, niets om. Cochin Cocosolie ƒ 28. Ceylon ƒ 27.

GRONINGEN, 20 Jan. Door dat de vaart nog ten deele door ijs gestremd is, was de aanvoer weer klein en de handel van weinig beteekenis. *Tarwe* was in de beste soorten tot vorige prijzen te plaatsen. — *Rogge* slepend afgegaan. — *Boekweit* en *Garst* goed prijshoudend. Dikke en witte Voerhaver als voren. Zwarte 5 c. lager afgegeven. — *Boonen* en *Gort* stil. — *Koolzaad* bijna niet in omgegaan. — *Raapolie* ƒ 33.50.

MIDDELBURG, 19 Jan. N. Zeeuws. Tarwe ƒ 7 a 8; n. Rogge ƒ 6.50 a 6.75; n. Wintergarst ƒ 4.50 a 5; n. Zomergarst ƒ 4.70 a 5; n. Groene Erwten ƒ 8.50; n. Walch. Tarwe ƒ 7.50 a 8.60; Witteboonen ƒ 9.25 a 9.75; Paardenboonen ƒ 6.60 a 6.75; Raapolie ƒ 37.50, cont. ƒ 1 lager; Patentolie ƒ 39.75, cont. 1 lager; Lijnolie ƒ 34, cont. ƒ 1 lager; harde Lijnkoeken, per 104 st. ƒ 9 a 9,50,

ANTWERPEN, 20 Jan. *Koffij.* De markt is in vaste positie gebleven, doch de prijzen hebben zich niet verbeterd. De cons. integendeel koopt minder en schijnt niet veel vertrouwen te stellen in de bestaande hooge prijzen. De lading Santos, per Annette, blijft steeds onverkocht. De 3500 b. Rio, per Rubicon ingevoerd, vonden koopers, voor twee huizen tot 38 c. in cons. Men plaatste insgelijks 800 b. zwaar besch. Rio, per Johanna, voetstoots a 36 c. in cons. Van New-York ontvingen wij 4770 b. Domingo, waarvan reeds 3500 b. op levering verkocht waren. Het restant van deze lading is tot 40 c. aan de markt. In de tweede hand werden 1500 b. Domingo geplaatst van 38¾ tot 39½ c. — *Verfhout* zonder aanzienlijke afdoeningen. Eenige partijen Domingo Campèche werden tot *f* 3⅛ verhandeld. Groote afdoeningen hadden in Havre voor Antwerpen plaats, op levering, Maart tot Mei. — *Cacao.* Op levering van Hamburg plaatste men 100 b. Domingo tot niet bekende prijs. Deze soort wordt op 35 en 35½ c. gehouden en voor cons. betaald. — In *Katoen* werden in den loop dezer week eenige afdoeningen in Louisiana bekend gemaakt; deze soort is van zeer schoone kwaliteit en wordt tamelijk veel gevraagd. Men plaatste 100 b. ord. regulier tot middling tot 42¼ c. en 350 b. striet middling van 41¼ tot 41¾ c. In andere soorten niets omgegaan. — *Specerijen.* Half zware zwarte Peper tot 30 c. voor de cons. Voor Amsterdam deed men 50 k. Cassia Lignea van New-York ontvangen, a 61 c. Voor de cons. noteert men 70 c. Piment, met eenige afdoeningen a 21¾ c. ent. en heden op 22½ c. ent. gehouden. — *Hop* zonder handel en de oogst van Aalst 1859 wordt op 38 frs. gehouden. — *Vetwaren.* Fabriek-Olijfolien met eenige afdoeningen. In loco deed men eenige fusten Messina a 130 frs. 9 fusten Malaga a 130 frs. en 6 fusten Canée a 126½ frs. de 100 kilo, alles in ent. Op levering per Agatha, verkocht men 20,000 kil. Messina a 127¾ frs. ent. Men houdt steeds 131 frs. ent. voor Malaga en Messina. — *Terpentijn:* Amerik. zeer stil en voor de cons. a *f* 20¾ aan de markt. — *Smeer:* Ca. 20,000 kil. Inl. en Stads Smeer werden verhandeld, gedeeltelijk voor Holland tot *f* 31 voor deze laatste soort. De eerstgenoemde soort wordt op *f* 30½ gehouden. — *Wol:* Uit hoofde der veiling voor het einde dezer maand geanonceerd, werd er weinig uit de hand gedaan. Niettegenstaande blijven de prijzen zeer vast. — *Metalen:* Van Duitsch Lood vonden 10,000 kil. koopers a 50 fr.; voor geringe hoeveelheid betaalt men 50¼ fr. Spaansch Lood 53 fr.; Inl. Lood 50 fr. de 100 kil. Amerik. Koper *f* 67 de 50 kil. — *Was en Honig:* In Amerik. Was blijven 50 collies aan de markt a fr. 4.70 in ent. Havana Honig vast gehouden op *f* 16 ent. — *Potasch* weinig gevraagd, Amerik. soorten zonder verandering. Russische soorten *f* ¼ hooger gehouden; 1ste soort *f* 17½. — *Harst:* Bruine Amerik. vast gehouden en voor de cons, met *f* 2$\frac{11}{16}$ betaald. Op levering niets aangeboden. — *Rijst:* Ongep. soorten werd weinig afgedaan, en slechts 700 b. Necransie vonden a 10 fr. koopers, gep. soorten met beperkten omzet tot de volle vorige prijzen. Carolina Rijst met eene nieuwe invoer van 500 v. van New-York, zou tot lager prijzen te plaatsen zijn. — *Ruwe Suiker:* Buiten de veiling werd niets afgedaan. De prijzen zijn *f* ¼ lager. Havana N°. 12 *f* 16¾ tot 17 in ent. — *Geraffineerde Suiker* met geringe afdoeningen. Melis van 4 en 5 kil. werden van *f* 19¾ tot 20 afgedaan. Crushed in de tweede hand vonden a *f* 18¼ tot 18¾ koopers. — *Huiden:* De verkoopen der week beloopen 14,000 stuks drooge Buenos Ayres, 8000 gez. Buenos-Ayres en Monte Video en 350 gez. Australie Vraag regelmatig en prijzen vast.

LONDEN, 19 Jan. Met *Suiker* is het de geheele week stil geweest. Van W. I. soorten zijn heden slechts 116 v. verkocht. In veiling werden 251 v., 168 vjs. Cuba grootendeels opgehouden. Geraffineerd lusteloos; goede soorten evenwel niet lager. — *Koffij:* Plantation kleurige prijsh., doch bleeke soorten 6 p. a 1 sh. lager. — *Cacao* met meer vraag. Men heeft 60 b. Trinidad a 74 sh. verkocht — *Thee* vast, ord. a goed ord. Congo 15 a 16 p. op tijd. — *Rijst* stil, doch prijsh.; van Java zijn 5572 b. tot volle vorige prijzen verkocht; middel a blank van 10.6 a 13.6 en 1532 b. Beng. werden uit de hand a 13 sh. afgedaan. — *Peper* ferm prijsh., 1400 b. Singapore vonden koopers a 4⅜ p. en 700 b. nieuwe invoer van 4¼ a 4⅜ p. — *Cassia Lignea* vaster, gisteren heeft men voor ca. 500 k. 107 a 107.6 bedongen. — *Katoen* stil, doch prijshoudend. Gisteren werden 600 b. Oomrawattee van 4 a 4⅛ en Tinnevelly a 5½ p. verhandeld. — *Salpeter* vast, 120 b. Bengaal mooije kwaliteit 10 ℔ vonden nemers a 39 sh. en 200 b. 8 ℔ a 40 sh. — *Cochenille* mede vast gehouden en in veiling meest opgehouden. — *Lijnzaad:* Twee ladingen Marianopel zijn op levering verkocht van 50.3 a 50 sh. — *Tin:* Een partijtje van 750 bl. Straits werd verkocht tot 131 sh. Op levering heeft men 300 bl. tot 131 a 132 sh. afgedaan; 400 bl. ord. a 130 sh. — Schotsch *IJzer* 57 a 57.3. — *Lijnolie* 27.2½ en 27.9. — *Talk* stil.

VALPARAISO, 30 Nov. *Suiker:* Gedurende de laatste 14 dagen zijn 26,600 arrobas ontvangen. Van deze aanvoeren werden slechts 4000 arr. Moscovados verkocht a 1.62½. Van den ouden voorraad werden verkocht 200 arr. Amerik. Geraffineerd a 3.37½, 1600 dito Holl. a 2.87½, 10,000 arr. wit Fernambuc a 3 d. — *Koper* tot 19 a 19.50 verhandeld. — *Huiden* met weinig toevoeren; enkele huizen betalen nog 17.50 voor de beste soorten Baracco N°. 1; gedr. en gez. worden met 14 a 15.50 betaald. — *Wol:* al het voorkomende vindt nemers tot vorige prijzen van 5.50 a 6 voor zwart, 9 d. voor ord. wit en 15 a 15.50 voor Merinos. — *Vrachten* naar het Kanaal 3 £ 5. — *Koers* op Londen 60'd. 44½.

PORT-AU-PRINCE, 24 Dec. *Koffij:* De aflevering bedraagt 5793 b. wegende 715650 ℔ tot den koers van 122 d.

Fondsen en Beurstijdingen.

LONDEN, Donderdag 19 Jan. Consols cont. 95⅝ a ¾; Dito op tijd 95¾ a ⅞; Brazil. 1824 5 pCt. 102½ a 103½; Dito 1852 4½ pCt. 94 a ½; Dito 1858 4½ pCt. 94 a ½; B.-Ayres 6 pCt. 83 a 84; Dito Uitg. 22 a ¼; Chili — a —; Dito 1858 — a —; Denemarken — a —; Russen 5 pCt. 110 a 111; Dito 4½ pCt. 98 a ½; Dito 1859 3 pCt. 66 a ⅛; Mexik. 3 pCt. 22¼ a ⅜; Venez. 3 pCt. 26½ a 27; Dito Uitg. 1½ pCt. 14 a ½; Gren. Werk. 16¼ a ½; Dito Uitg. 4½ a ¾; Grieken 5 a 6; Ecuador Gecons. 12½ a 13; Dito Land-Warrant 3¼ a ¾; Peru 4½ pCt. 95 a ½; Dito 3 pCt. 70 a 71; Dito Dollar Bonds 4½ pCt. 80 a 82; Dito Uribarren 4½ pCt. 81 a 82; Holl. 2½ pCt. 66 a ½; Dito 4 pCt. 102 a ½; Dito Rijnspoorw. 5 a 4½ disc.; Spanje 3 pCt. 44¼ a ½; Dito 1¾ pCt. 33¼ a ⅜; Dito Coup. Certif. 5 a ⅛; Dito Passive 10½ a 11; Portug. 1853 3 pCt. 44¼ a ½; Dito 1856/57/59 3 pCt. —; Sardinie 5 pCt. 85 a 86; Turksche 6 pCt. 78½ a 79; Dito Nieuwe 6 pCt. 66 a ½; Dito 4 pCt. 104½ a ¾.

De bank van Engeland heeft heden, gelijk reeds lang werd verwacht, het disconto tot 3 pCt. verhoogd, welke maatregel door de aanhoudende aanvraag om geld bij de bank, zoowel voor binnenlandsch gebruik als ter verzending, noodzakelijk was geworden. Op de Engelsche fondsen had deze maatregel echter geen invloed, omdat hij reeds was geëxploiteerd. Vreemde effecten waren over het geheel nagenoeg onveranderd, Russen meer gevraagd, Peru en Spanje hebben zich goed gesouteneerd, Grenada flaauw.

Volgens de officiele prijscourant is gedaan: Consols cont. 95⅝, ¾, ⅝; Dito op tijd 95¾, ⅞, ¾; B.-Ayres 83¼; Chili 104½; Dito 4½ pCt. 87½; Ecuador 13 a 12½; Grenada 16¼; Dito Uitg. 4½; Mexic. 22¼; Peru 95; Portug. 44¼; Russen 110½; Dito 4½ pCt. 98; Dito 3 pCt. 66; Sardinie 85, ½; Spanje 44½; Dito 1¾ pCt. 33¼; Turksche 79; Dito Nieuwe 66½, ¼, ½; Dito 4 pCt. 104⅜; Venez. 27⅛, 26¾; Dito 1½ pCt. 14¼, 14; Rijnspw. 10¾.

Scheepstijdingen.

Gepraaid: 16 Jan.; bij Wight, Koning en Vaderland, v. Bruggen, v. Rott. n. Soerabaija. — 17 Jan.; bij de Singels, Vice-Admiraal Gobius, v. Duijn, v. Shields n. Batavia.

ROTTERDAM 20 Jan. Volgens telegrafisch berigt is het Ned. brikschip Gouverneur van Swieten, kapt. v. d. Harst, heden middag behouden te Northshields gearriveerd. Aan boord was alles wel.

MEMEL, 19 Jan. Gedurende het jaar 1859 zijn alhier uit zee aangekomen 835 schepen, waarvan 54 onder Nederlandsche vlag; en zijn van daar vertrokken 845 schepen, waarvan 45 naar Nederland.

OESTERRISOER, 7 Jan. Het Ned. schip Neptunus, kapt. v. d. Veen, met eene lading rijst enz. van Liverpool naar Rostock bestemd, is 4dezer alhier met schade binnengeloopen en moet lossen om te repareren.

GRIMSBY, 18 Jan. De Ned. bark Julius (?) van Shields naar Oost-Indie is alhier lek binnengeloopen. (Hoogstwaarschijnlijk de Ned. bark Ulysses, kapt. Möllinger, 10 Januarij van Shields naar Macasser vertrokken.)

SAMSO, 14 Jan. Het Nederlandsch schip Adriana, kapt. Rosema, van Aarhuus naar Antwerpen, is alhier binnengebragt, na op circa één mijl afstand van hier gestooten te hebben. De lading is (in gezonden staat) gelost, om het schip, dat veel geleden heeft, te kunnen repareren. Bij gunstige omstandigheden denkt men, dat het binnen 4 of 6 weken weder zee zal kunnen kiezen.

ANTIGUA 28 Dec. Het Nederlandsche schip Hendrika Gesina, kapt. Kwint, alhier van Liverpool gearriveerd, heeft een gedeelte der lading, waaronder 65 b. Rijst, 5 k. Thee enz., beschadigd gelost.

BINNENGEKOMEN.

TEXEL, 20 Jan.; de schepen per telegraaf gemeld).
VLIE, 18 Jan.; Zenobia, Carter, Yarmouth. - Hendrika, Nuisker, Gothenb.
HELVOETSLUIS, 20 Jan.; Sheldrake, S., Hartlepool. - Falcon, S., Hull.
BRIEL, 20 Jan.; Admiraal Ver-Huell, S., Havre. - Feijenoord, S., Lond. - Cologne, S., id. - Hawk, S., Hull. - Maasstroom, S., Hamburg.
MAASSLUIS, 20 Jan.; 2 Gezusters, de Jong, Duinkerken en vertrokken n. Noordwijk.
BROUWERSHAVEN, 20 Jan.; Willem Kroonprins der Nederlanden, de Bourghelles Zettler, Bat. n. Rott. (Vertrokken 2 Oct.)
VLISSINGEN, 20 Jan.; Regina Marie, Wegener, Ystad.
Op de ELVE, 18 Jan.; Amstel, (S.), Amst. — 19 Jan.; Jacomina, Homan qq., Aux Cayes.
ARENDAHL, 3 Jan.; Sikko, Jonker, Zweden n. Londen.
LONDEN, 19 Jan.; Earl of Auckland, S., Rott.
GLASGOW, 17 Jan.; Maria, Menzes, Nantes.
Bij TORBAY, 17 Jan.; Nicot, Amesz, Amst. n. Bat. - Sliedrecht, v. Wijngaarden v. Rees, id. n. Buenos-Ayres. - Resident van Son, van der Hoff, Rott. n. Cardiff.
Bij WIGHT, 18 Jan.; Aaltje Brongers, Brongers, Bayonne n. Hamburg.
Bij DEAL, 18 Jan.; Mr. Isaac da Costa, Löschen, Sunderl. n. Singapore.
PORTSMOUTH, 18 Jan.; Johanna, Wilkens, Newc. n. Triëst.
HULL, 18 Jan.; Johanna Margaretha, Wijnstok, Zwolle.
SHIELDS, 18 Jan.; Hunsinga, Oostema, Bremen. - Gesina Jantina, Albers, Grangemouth.
HARTLEPOOL, 18 Jan.; Bernardina, Olthaus, Rott.
HAVRE, 17 Jan.; Bordeaux, S., Rotterdam.
PORTO, 12 Jan.; Catharina, Zeegers, Amst.
BARCELONA, 14 Jan.; Wybrandina Reina, Brons, Shields.
LIVORNO, 14 Jan.; Juffer Esse Mensinga, Bragt, Antwerpen.
VENETIE, 14 Jan.; Barend Bulsingh, de Vries, Newcastle. - 4 Gezusters, Mugge, Hammerfest.
GALVESTON, 29 Dec.; Iris, Deetjen, Bremen.
ANTIGUA, ...; Hendrika Gesina, Kwint, Liverpool (20 Dec. naar Goatzacoalcos vertrokken).
SURINAME, 6 Dec.; Copernicus, Vos, Clyde. — 14 Dec.; Stad Stavoren, Bakker voor wijlen Hoekstra, Genua l. van Madera. — 21 Dec.; Juno, Roszberger, Amst.

UITGEZEILD.

TEXEL, 20 Jan.; Graaf van Rechteren, S., Hull, (benevens het schip per telegraaf gemeld).
LONDEN, 19 Jan.; zeilkl.: Filippus Cornelius, Meeter, Elseneur.
GLASGOW, 18 Jan.; Collegie Voorzorg, Hubert, Bordeaux.
St. DAVIDS, 18 Jan.; Maartje Flores, Troost, Tonningen.
NEWCASTLE, 18 Jan.; zeilkl.: de Hoop, Munneke, Lissabon. - Adriana Francisca, van Eyk, Dordt.
PALERMO, 8 Jan.; Marinus en Geertruida, van Duin, Ibraila n. Falmouth (na volbragte reparatie).
St. NAZAIRE, 17 Jan.; Hendrika, Lever, Cadix.
SURINAME, 10 Dec.; Corn. Hendr., Jaski, Amsterdam. - Suriname, Rijntjes, id. - Mina, Cupido, id.

Rivierberigten.

IN LADING LIGGENDE SCHEPEN:

H. Berns, Cöln N°. 16, n. Keulen. - F. W. Meeuwsen, Emma, n. Keulen. - J. W. Timmermans, Frankfort N°. 21, n. Frankfort. - G. Reichert, Maintz N°. 4, n. Maintz. - P. van Ywaarden, Stad Amsterdam, n. Maastricht. - S. W. A. v. d. Poll, Europa, n. Mannheim. - J. M. Kimpel, Harmonie, n. Mannheim. - J. Demmer, Vrouw Maria, n. Duisburg.
ARNHEM, 20 Jan. Rijnhoogte 1 el 8 p. 2 d., gev. 8 d.
KEULEN, 20 Jan. Rijnhoogte 8 vt. 5 d. Keulsch (8 vt. 3 d. Rijnl.)

Carga-Lijsten.

AMSTERDAM.

BATAVIA, Wilhelmina Lucia, Poolman: 4245 b. Koffij, 2396 kan. Suiker, 876 sch. Tin, 4851 b. Bindr., N. H. M.

LONDEN, Diana, St.: 4935 st. IJzer, Tholen & C°.; 39 v. Melasse, D. v. d. Werff; 3 k. 20 st. Koper, Surie & Lingeman; 10 k. Koper, Z. Kemper; 13 k. Blik, v. d. Berg & C°.; 3100 z. Oliezaden, 34 v. Melasse, 94 k. Thee, 5 v. Salpeter, 4 cer. Koopms., 10 cer. Droog., 10 k. Suiker, Order; 47 b. Wol, N. H. M.

Prijscourant der Effecten.

ZATURDAG 21 JANUARIJ.			Laagste koers.	Hoogste koers.	Gebleven koers.
AMSTERDAM. Thesaurie	5	pCt.	107⅛		
Nederl. Bank	4	"			
NEDERLANDEN. Werk. Schuld	2½	"	64$\frac{11}{16}$	64¾	64$\frac{11}{16}$
Dito Dito	3	"	77		
Dito Dito	4	"	98¾	98⅞	98¾
Oost-Ind. Leening	4	"			
Amortisatie Syndicaat	3½	"			
Handelmaatsch. op rescontre			126¼		
Dito à contant	4½	"	126½		
Dito Leening 1858	4	"	100¼		
Aand. Holl. Spoorweg					
Leening Idem	4½	"			
Rijn Dito	4½	"			
BELGIE. Cert. Adm. Belg. Bank	4½	"			
Dito bij Rothschild	2½	"	52⅜		
FRANKRIJK. Certificaten	3	"	62¾		
SPANJE. Obligatien	1¾	"	33$\frac{1}{16}$	33⅛	33$\frac{1}{16}$
Dito	3	"	44	44⅛	
Dito Binnenlandsche	3	"	43	43⅛	43
Amortisable Schuld					
Bewijzen Coupons			4⅞	4$\frac{15}{16}$	4$\frac{15}{16}$
PORTUGAL. Obligatien	3	"	43$\frac{15}{16}$		
Dito 1856/1859	3	"	42½		
Dito Uitgestelde					
RUSLAND. Oblig. bij Hope & C°.	5	"	104⅜		
Dito Dito 1828/1829	5	"	102¼		
Certif. Dito 1831/1833	5	"			
Dito Dito 1840	4	"			
Dito bij Stieglitz	4	"	81		
Dito Nieuwe	5	"			
Dito 5de Serie	5	"	90$\frac{15}{16}$	91	
Dito 1855 6de Serie	5	"	100	100⅛	
Dito Adm. te Hamburg	5	"			
Dito te Londen	5	"	97		
Dito Dito	4½	"	94⅞		
Dito Dito	3	"	63⅝		
Inschrijvingen in Assignatien	6	"			
Certificaten van Dito	6	"	63¼		
Spoorweg-Actien	5	"			
Dito volgefourneerde	5	"	217½	218	
Hypotheek	4½	"			
POLEN. Aandeelen 1835 fl. 500		*f*	157½		
Obligatien	4	pCt.			
PRUISEN. Obligatien	4½	"			
Dito 1859	5	"	102⅝	102¾	
Aandeelen 1854	3½	"			
OOSTENRIJK. Oblig. bij Goll & C°.	5	"	62		
Dito Dito	4	"	50¼		
Dito Metalliek	5	"	51$\frac{11}{16}$	52	51¾
Dito Dito	2½	"	27$\frac{13}{16}$		
Dito Rente Amst.	5	"	73¼	73⅜	
Dito Nationale 1854	5	"	56⅞	57⅛	56⅞
Weener Bank-Actien		*f*	768	772	768
Dito Aand. fl. 250, 1839		"			
Dito Dito fl. 250, 1854	4	pCt.			
Fr. Oost. Spw. Oblig. bij Hope	3	"			
BEIJEREN. Spoorweg Aandeelen		*f*			

Ecuador 12¾, ½; Venez. 26$\frac{1}{16}$, ¼; Grenada 15$\frac{3}{16}$; Illinois Spw.-Aand. 58; Dito Oblig. Constr. Bonds 7 pCt. 81; Galveston Spw. 53½.

Koers van het Geld: Beleening 3, Prolongatie 2½, Disconto 3 pCt.

Aldus opgemaakt door het Bestuur der Effecten-Societeit,
IJ. DE KOCK, *President.* BOON HARTSINCK, *1ste Secretaris.*

Holl. fondsen waren heden, bij geringe affaire, prijsh.

Van vreemde effecten waren Oostenr. op nieuw iets aangenamer, bij vrij levendigen omzet.

Van de overige soorten valt niets bijzonders te vermelden.

Laatste Prijzen ten 5 ure: Integralen 64$\frac{11}{16}$ a ¾; Spaansche 1¾ pCt. 33$\frac{1}{16}$; Binnenl. 3 pCt. 43 a $\frac{1}{16}$; Metall. 5 pCt. 51$\frac{11}{16}$; Dito Nation. 56⅞.

ADVERTENTIEN.

OMWISSELING VAN 6 pCt. PAPIEREN IN ZILVEREN INSCRIPTIEN.

De KEIZERLIJKE COMMISSIE te St. Petersburg, heeft in het *St. Petersburger Journaal* van 6/18 December 1859 bekend gemaakt, dat de 6 pCt. **INSCRIPTIEN** verwisselbaar zijn in **INSCRIPTIEN** met **COUPONS,** en wel uiterlijk tot 15 Junij 1860. De Inscriptien zijn aan Toonder à Z. R. 500 elk.

De COUPONS zijn betaalbaar te St. Petersburg, van 15 Januarij tot 1 Maart en van 15 Julij tot 1 September van elk Jaar.

De Ondergeteekenden, bij wie de verdere Informatiën te bekomen zijn, belasten zich met deze omwisseling.

(1370) **A. S. VAN RAALTE & ZOON,**

J. OTTERBEEK, A. J. B. VAN WAIJENBURG, W. LEENDERTZ Cz., J. VALKENBURG, H. F. SMITH, A. A. VAN WAIJENBURG, J. G. VAN GINKEL, J. G. OTTERBEEK, H. T. DUNNEWOLD en A. VAN IJSENDIJK Ez., Makelaars, zullen op Dingsdag 24 Januarij 1860, des Avonds ten Zes Ure, ten huize van A. VAN ES, in *de Brakke Grond*, in de Nes, Verkoopen:

4961 Dozen } Nieuwe Smirna **VIJGEN,**
en 779 Kistjes }
126 Vaten " Rood **ROZIJN,**
40 " " Zwart **ROZIJN,**
113 Dozen " Sultana **ROZIJN,**
30 Fusten en 75 Vaatjes **KRENTEN**
en 200 1 Kisten Muscadel **ROZIJN,** in lagen.

Liggende als nader in de Notitie zal worden aangewezen. (1348)

TE HUUR

1 Mei 1860: Een **HUIS** en **TUIN,** op het Kruidmakerspad bij den Amsteldijk; Huurprijs *f* 350 's jaars. Adres bij J. J. PLOOS VAN AMSTEL, op den hoek van gemeld Pad, (1258)

Bij Acte op heden voor den Notaris JACOBUS MULDER en Getuigen alhier verleden, is tusschen de Ondergeteekenden ALEXANDER DE LA MAR en SALVADOR HAIM DE VITA Commissionairs in Effecten, beiden alhier wonende, aangegaan eene **VENNOOTSCHAP** betreffende den Commissiehandel in Publieke Fondsen en al hetgeen daarop betrekking hebbende, zooals uitgave der Prijscourant van Effecten, Beurs- en Telegrafische-Berigten onder de Firma van **DE LA MAR & DE VITA,** waarvan beide Vennooten de Teekening zullen hebben, echter uitsluitend voor zaken de Vennootschap betreffende. De Vennootschap is aangegaan voor eenen onbepaalden tijd van af 1°. Januarij 1860, terwijl bij ontbinding de Vennooten elkander wederzijds Zes Maanden bevorens moeten kennis geven.

AMSTERDAM, 20 Januarij 1860. **ALEX. DE LA MAR.** **S. DE VITA.** (1319)

10,000 PUIKE OESTERS à *f* 1.70

per 100 zijn heden aangevoerd en te bekomen in de **OESTERPUT.** Tevens Vette gerookte **WINTER-ZALM** à 70 Cts. per Ons; groote ENG. SPROT, 24 Stuks à 20 Cents; fijne Zoete CHINA'SAPPELEN 36, 40 en 60 Cents per Dozijn; SPAANSCHE CASTANJES à 13 Cents de 5 Once. **J. KONING,** *Warmoesstraat*, J 12. (1371)

WEGGELOOPEN.

Een groote bruine gladharige **JAGTHOND,** zijnde Reu, hoorende naar den naam »Veltman." Die denzelven terug bezorgt bij den Kruijer J. JANSEN, Brouwersgracht bij de Keizersgracht, zal eene GOEDE BELOONING ontvangen. (1335)

LIEFHEBBERS VAN STÉRÉOSCOOPPLAATJES.

Het zeggen, dat een Stéréoscoop eene dure liefhebberij is, vervalt, als men weet, dat men in den GALANTERIE-WINKEL *de Groene Lamp*, Singel, hoek Koningsplein, X 1, mooije **STÉRÉOSCOOPPLAATJES** koopt voor 10 Cents, 15 Cents en hooger; wij noodigen iederen Liefhebber uit van deze goedkoope gelegenheid, waartoe het doen van een koopje ons in staat stelt, te profiteren.

(1343) **J. W. F. ROOTMEIJER.**

TE KOOP: *f* 10 à *f* 23,000 INSCHRIJVING op het Grootboek der 2½ pCt. Werkelijke Schuld, belast met Vruchtgebruik ten behoeve van een Persoon, ruim 77 jaren oud. Opgave van prijs en bedrag te doen bij besloten gefrankeerde billetten onder Lett. N. bij den Boekverkooper J. C. SPIJKER Az., Reguliersplein, X 359, te Amsterdam. (1257)

AMSTERDAMSCHE PIJPGAS-COMPAGNIE,

SCHANS OVER DE ELANDSTRAAT.

De Prijs der **COKE** aan deze FABRIEK is gesteld op **ZEVENTIG CENTS** per 32 Nederl. Ponden, zoolang de voorraad strekt.

AMSTERDAM, 11 Januarij 1860. (1285)

STOOMVAART AMSTERDAM EN ZAANDAM.

De **STOOMBOOT** zal ZONDAG 22 JANUARIJ 1860 varen:

VAN AMSTERDAM:

7½ Uur des Ochtends en 3 Ure Namiddags.

VAN ZAANDAM:

8½ Uur des Ochtends en 4 Ure Namiddags.

DE DIRECTIE. (1367)

DE ONDERGETEEKENDE verwittigt zijne geachte Begunstigers dat zijn **MAGAZIJN** gedurende het **CARNEVAL GEOPEND** is.

NB. Neemt ook bestellingen aan van n i e u w e **COSTUMES** en **DOMINO'S** en verkoopt alle soorten van **MASQUES.**

(1352) **M. SAQUI.**

PARK.

ZATURDAG 28 JANUARIJ 1860.

KINDERBAL,

onder Directie van den Heer
A. P. VOITUS VAN HAMME,
met medewerking van de Heeren
C. F. VAN SWAANINGEN EN JOSEPH OLIVEIRA.

Het **KINDERBAL** zal ten 6 Ure beginnen en precies ten 10 Ure eindigen; zullende, na afloop daarvan, het GROOT BAL-ORCHEST werkzaam blijven, ten einde de Abonnés en hunne Dames gelegenheid te geven, desverkiezende, het **BAL** voort te zetten.

Vreemdelingen, doch geene Stadgenooten, benevens meer dan ééne Dame en twee Kinderen, kunnen tegen betaling van *f* 1 per Persoon, worden geïntroduceerd. **J. EDUARD STUMPFF.** (1044)

DOOR PLAATSGEBREK ZIJN WIJ GENOODZAAKT VELE ADVERTENTIEN TOT EEN VOLGEND NOMMER TE LATEN LIGGEN.

SCHOUWBURGEN, CONCERTEN, ENZ.

STADS SCHOUWBURG. Maandag 23 Jan. (N°. 59 Abonn.): *De Vrouwe van Waardenburg,* dramatisch tafereel in twee afdeelingen, door Mr. J. van Lennep. (6 u.)

Dingsdag 24 Jan. Italiaansch Opera-Gezelschap. (Holl. Ab. en Dipl. niet gangbaar). Eene eerste voorstelling van: *Linda di Chamounix,* opera in 3 bedrijven, van Donizetti (8 ure.)

SCHOUWBURG FRASCATI. Voorstellingen der vereenigde Tooneellisten onder directie van J. EDUARD DE VRIES. Maandag 23 Jan. *De Zeekapitein of het Geboorterecht*, overgezet uit het Engelsch van E. Bulwer Lytton, door Mr. J. van Lennep. (7½ ure.)

AMSTEL-SOCIETEIT.

Groote en 14de bijeenkomst op 22 Januarij 1860.

SALON DES VARIETES in de Nes. Maandag 23 Jan. Buitengewone Voorstelling. Voor de eerste maal: *Tromb-al-Cazar, of de Tooneelspelers Bandieten*, Muziekale Grol van Offenbach, in 1 bedrijf, naar het Fransch, gearrangeerd door F. Stoetz Jr. (Met dansen, groeperingen, enz. Na hetzelve: *Lekain in Duplo*, vrolijke vaudeville in 2 bedrijven, naar het Fransch. (8 ure.)

Entrée 75 Ct. in vertering, 50 Ct. zonder vertering.

J. E. DUPORT.

SALON DES VARIETES in de Amstelstraat. Maandag 23 Jan. Eene 4de voorstelling van: *De Schipbreuk van La Perouse,* nieuw groot melodrama in 9 tafereelen naar het Fransch, van het Theatre de la Porte St. Martin vrij gevolgd, met nieuwe decoratien, costumes en machinerieën benevens nieuwe Muziek. 1e. tafereel, de Voorspelling; 2e. taf., de Magie van Cagliostro, 3e. taf., het Vertrek van het Eskader; 4e. taf., de Schipbreuk; 5e. taf., de Redding van het Kind; 6e. taf. aan de Zuidpool; 7e. taf. de Droom van La Perouse; 8e. taf., tusschen de IJsschotsen; 9e. taf., het Zinken van het Schip.

Entreé 75 Cts. in vertering. **BOAS & JUDELS.**

Wegens de uitgebreidheid van het stuk aanvang ten 7½ ure.

GRAND THEATRE DES VARIETES, in de Amstelstraat

Om de uitgebreidheid der voorstelling aanvang

TEN 7½ URE. EINDE 11½ URE.

Maandag 23 Jan. (Remuneratie-Billetten niet geldig). Eene 5de opvoering van: *De Schipbreuk van La Perouse,* drama in 5 bedrijven of 7 tafereelen, naar het Fransch door J. T. Kr., nieuwe muziek van L. W. Luers en nieuwe decoratien van den Heer Plaat, waarvan bijzonder uitmunt een IJsvlakte op het oogenblik, dat de zee hare waterhoogte herneemt en het schip met 24 personen zinkt. Nieuwe Costumes, Dansen, Groeperingen, Koren, enz., te Parijs in het Theatre de la Porte St. Martin den 7den Mei 1859 voor het eerst gemonteerd en 60 achtereenvolgende keeren opgevoerd; 1e taf. de Sluipmoord; 2e de Rok van La Perouse; 3e de Inscheping; 4e Het Eiland Vanikoro; 5e de Menscheneters; 6e de Overwintering op de IJsvlakte aan de Zuidpool; 7e het Vergaan van de La Perouse.

Entrée 75 Ct. in vertering **A. VAN LIER Jz.**

SOCIETEIT: *EENDRAGT MAAKT MAGT,* ZONDAG 22 Jan. Buitengewone Vergadering des Avonds ten 7½ Ure.

Café de l'Europe.

BOVENZAAL.

GRANDES SOIRÉES MUSICALES

ZATURDAG, ZONDAG, MAANDAG en volgende Avonden, uitgezonderd Donderdag en Vrijdag, door de Familie **RHONE, SAUVLET** en bijhebbend Gezelschap. Mlle. **MARIE,** Chanteuse Comique.

Aanvang 7½ Ure. **F. P. ANTENI.**

AMSTERDAM BIJ GEBR. DIEDERICHS. — GEDRUKT BIJ C. A. SPIN & ZOON.

N°. 8765. NIEUWE AMSTERDAMSCHE COURANT. A°. 1860.

ALGEMEEN HANDELSBLAD.

ABONNEMENTSPRIJS VOOR 3 MAANDEN:
Voor Amsterdam........ƒ 7.50. Voor de overige Steden des Rijks ƒ 8.50.
De Zondags-Editie....... „ 1.50. Afzonderlijke Couranten...... „ 0.10.
Ieder loopend Kwartaal moet voldaan zijn uiterlijk op den 15den der 3de maand.

Maandag 23 Januarij.

UITGEVERS-DIRECTEUREN, GEBROEDERS DIEDERICHS.

Brieven Franco aan het Bureau Handelsblad.

PRIJS DER GEWONE ADVERTENTIËN:
Van EEN tot ZEVEN regels, behalve de 35 c. zegelgeld..........ƒ 1.75.
Iedere regel meer.......................................„ 0.25.
Buitengew. groote Lett., naar mate der ruimte die zij beslaan, à 25 c. per regel.

Zondags-Editie.

Heden Ochtend is aan de Geabonneerden van het ALGEMEEN HANDELSBLAD verzonden een geheel vel druks, bevattende het VERSLAG van de Commissie van Rapporteurs van de Eerste Kamer der Staten-Generaal over het Wets Ontwerp betreffende de SPOORWEGEN, benevens de Memorie van Beantwoording der Regering.

BUITENLAND.

Engelsche Post.

LONDEN, Vrijdag 20 Januarij (des Avonds.)

Heden achtermiddag is aan het bureau van lord Palmerston een ministerraad gehouden.

— De Koningin, bijgestaan door Prins Albert, heeft op het paleis te Windsor onderscheidene officieren tot ridder der Bath-orde verheven.

— De parlementszitting, welke vooral bestemd is om de bestaande bepalingen omtrent de zamenstelling van het Huis der Gemeenten en de uitoefening van het stemregt te wijzigen, zal weldra geopend worden en nog vertoont zich onder het Engelsche publiek weinig of geene belangstelling in dat onderwerp. Eenige voorstanders van democratische begrippen, zoo als de Heer Bright, trachten de parlementshervorming tot eene vraag van den dag te maken en houden te dien einde hier en daar redevoeringen; maar zij schijnen weinig indruk te maken. Daaruit wordt door lieden van conservatieve denkwijze opgemaakt, dat het Engelsche parlement in zijne tegenwoordige inrigting vrij wel aan de vereischten eener volksvertegenwoordiging voldoet en dat wezenlijke grieven van ernstigen aard, zoo als er in 1830 bestonden en destijds den wensch naar hervorming des parlements algemeen en onweerstaanbaar maakten, thans bij het Engelsche volk niet bestaan. Evenwel weigert de conservatieve partij niet, tot eene nieuwe herziening der representatieve inrigtingen mede te werken; dit is ook dezer dagen weder door eene openlijke verklaring van lord Derby gebleken. Toen lord Derby en de andere hoofden der tory-partij laatstelijk het bewind in handen hadden, hebben zij zelven eene voordragt tot parlementshervorming gedaan, hopende daardoor de liberale meerderheid van het Huis der Gemeenten gunstiger voor zich te zullen stemmen; en men meent dat zij daardoor de vrijheid hebben verloren om voordragten van gelijke strekking, van hunne politieke tegenpartijders komende, in beginsel te verwerpen.

— De koninklijke commissarissen voor de landverhuizing hebben bekend gemaakt, dat zij een schip noodig hebben voor den overvoer van emigranten naar Sydney tusschen 21 en 28 Maart. Het schip moet voorzien wezen van toestellen tot voldoende ventilatie en water-destillatie.

— De nationale Protestantsche maatschappij, een alhier gevestigd genootschap ter bevordering der belangen van het Protestantismus, heeft aan den minister Russell een adres doen toekomen, waarin zij de tusschenkomst der regering verzoekt ten behoeve van een Britsch onderdaan, met name Martin Escalante, die sedert de maand Mei 1859 door de Spaansche autoriteiten wordt gevangen gehouden, wegens vermeende poging tot ondermijning van de godsdienst in Spanje.

— De Brazilische gezant alhier wederspreekt de van wege de Portugesche regering uitgevaardigde bekendmaking, dat in al de havens van Brazilie de gele koorts zoude heerschen.

— Het stedelijk bestuur van Liverpool heeft gisteren avond een feestmaal gegeven, waarop onder anderen de graaf Derby tegenwoordig was, die in eene redevoering de hoop te kennen gaf, dat in de aanstaande zitting van het parlement eene reform wet mogt worden aangenomen; het werd tijd, dat de zoolang hangende kwestie tot eene beslissing kwam, en hij geloofde, dat de conservative partij geene stelselmatige oppositie tegen het ministerie zoude betoonen in zijne poging, om een krachtigen maatregel van hervorming tot stand te brengen. De liberale geest, die in deze redevoering doorstraalde, werd herhaaldelijk toegejuicht.

— Men verneemt, dat het Britsche gouvernement, dat zich op dit oogenblik met de reorganisatie van het Engelsche leger van Indie bezig houdt, aan de Kaap een depot van remontepaarden gevestigd heeft, dat onder het opzigt staat van een majoor der kavallerie van het koninklijke leger. Volgens de stukken, die bij den minister van oorlog zijn ingekomen, kan dit depot 4- à 5000 paarden jaarlijks voor de behoeften van de dienst naar Indie zenden. Het kan tevens voldoen aan de behoeften van het expeditionnaire corps, hetwelk uit Engeland naar China wordt gezonden.

— Een groot gedeelte van de groenten en vruchten, die op de Londensche markten worden aangevoerd, wordt in de onmiddellijke nabijheid der stad geteeld. Evenals Parijs is Londen van moestuinen omgeven, die eene oppervlakte van 4800 bunders hebben en waarop ongeveer 20,000 vruchtboomen staan. Men kan zich niets voorstellen, dat met meer zorg behandeld wordt dan deze tuinen, die jaarlijks vier of vijf oogsten opleveren. Men zal daarin niet alleen te vergeefs eenig onkruid zoeken, maar de planten worden daarenboven met een vergrootglas onderzocht, om den brand in het gewas en de zwamachtige uitwassen daarvan te kunnen wegnemen; de duizendpooten worden door kippen vernield, welke eigenaardige toestellen aan de pooten dragen, om hun het omwoelen van den grond te beletten en de andere schadelijke insecten worden door padden verjaagd, welke men tot dat einde voor 6 sh. per dozijn koopt. Zoo als men verzekert zijn minstens 35,000 personen met de groenteteelt bezig, diegene nog niet medegerekend, welke of in de provincien of op het vasteland reizen, alleen met het doel om Londen van vruchten en groenten te voorzien, want de invoer dezer waren is zeer aanzienlijk en men schat het getal der tonnen groenten en vruchten, welke door de 7 spoorweglijnen in de Britsche hoofdstad aangevoerd worden, op niet minder dan 70,000.

— In de jongste correspondentien uit New-York worden belangrijke bijzonderheden medegedeeld omtrent den tegenwoordigen staat van de marine der Vereenigde Staten. Volgens het verslag, bij het congres ingediend, zal het budget van de Noord-Amerikaansche zeemagt voor 1861 bedragen de som van 11,234,845 dollars (ruim 28 millioen guldens). De minister voegt er bij, dat men volgens de meening van eene commissie uit de meest bevoegde deskundigen zamengesteld en waarmede hij zich volkomen vereenigt, in het vervolg een geheel nieuw stelsel behoort aan te nemen bij den aanbouw van oorlogschepen. Daar de ligging der Vereenigde Staten en hunne staatkunde bijna alle gevaar doet vervallen van een oorlog met de groote zeemogendheden van Europa, zal men volgens het bedoelde plan geene nieuwe linieschepen behoeven te bouwen, welke soort van oorlogsbodems zeer kostbaar is en welligt maar eens in eene eeuw zou hebben dienst te doen. Dien ten gevolge stelt de minister voor, om voortaan slechts te zorgen, dat men een zeker aantal groote fregatten van 34 tot 44 stukken bezitte, gelijk de Babash en de Minnesota, welke volkomen voldoende zijn voor het geval van eene worsteling met eene mogendheid van den tweeden rang en verder eene groote hoeveelheid kleine korvetten en adviesjagten, en deze met stoomvermogen te doen bouwen. Daardoor zal men het voordeel verkrijgen van de maritime stations te kunnen vermenigvuldigen, welke zoo noodig zijn voor de bescherming van den Amerikaanschen handel. Deze oorlogschepen moeten een zeer geringen diepgang hebben, ten einde de kusten te kunnen naderen en zelfs de rivieren op te varen. Dit rapport spreekt van de gepantserde fregatten, die men op dit oogenblik in Frankrijk bouwt. Het erkent, dat deze uitvinding voor de mannen van het vak de meeste belangstelling waard is, doch het verklaart dat men de proeven moet afwachten, die daarmede zullen worden genomen, alvorens uitspraak te doen over de geschiktheid van dergelijke schepen voor de Amerikaansche marine.

— De Demerara *Colonist* van het ontsnappen der 10 Fransche veroordeelden uit Cayenne gewagende zegt, dat zij op een klein eiland werkzaam zijnde, een gunstig oogenblik te baat namen, zes der aan het strand liggende booten onbruikbaar maakten en met de zevende naar zee gingen. Ofschoon een Fransch stoomschip hen weldra vervolgde bereikten zij toch de Engelsche kolonie. Ofschoon van Frankrijks zijde op hunne uitlevering wordt aangedrongen, gelooft men niet, dat de gouverneur geregtigd is daaraan te voldoen, althans de boeven bewegen zich vrijelijk in de stad.

Duitsche Post.

WEENEN, 19 Jan. Men verzekert, dat de regering thans een besluit heeft genomen in de zaak der universiteiten; de kleinen zullen worden opgeheven en als de eerste, welke door dezen maatregel wordt getroffen noemt men die te Grätz, daarop zullen volgen de universiteiten te Krakau en te Inspruck. Men spreekt nog van het afstaan van de leiding der gymnasien aan de geestelijkheid en andere dergelijke maatregelen, alles natuurlijkerwijze als middel ter bezuiniging, gelijk de regering zegt.

— Aan de decoratien, ordeteekenen, enz., verleend voor betoonden moed tegen den vijand, zal een eikenkrans worden toegevoegd, ten einde dergelijke eerbewijzen duidelijk te onderscheiden van anderen, voor burgerlijke verdiensten geschonken.

— Bij Keizerlijk besluit is een som van 2000 florijnen aangewezen, waaruit premien zullen geschonken worden ten bedrage van 50, 25, 10 en 5 florijnen aan hen, die het krachtigst zullen hebben bijgedragen tot uitbreiding der cultuur van moerbeziënboomen en de zijdeteelt in Hongarije. Deze maatregel zal gedurende de eerstvolgende zes jaren worden toegepast. Wijders zijn 500 ducaten bestemd, om, in premien van 100, 50, 25, 10 en 5 st. verdeeld, te worden toegewezen aan gemeenten of particulieren, die zich bijzonder hebben toegelegd op het vormen van aanplantingen van moerbezieboomen; terwijl aan hen, die de teelt der zijdewormen op zeer groote schaal zullen ten uitvoer leggen, vijf premien zijn uitgeloofd ten bedrage van 1000, 500, 300, 200 en 100 ducaten.

— In Oostenrijk zijn, niettegenstaande de financiele verwikkelingen van het oogenblik, de werken aan de geprojecteerde spoorwegen in vollen gang en worden zij in alle rigtingen voortgezet. De westerspoorweg (Kaiserin Elisabeth Bahn), welke eene regtstreeksche verbinding van Weenen met Beijeren zal openen, is tot Lombach gevorderd, en zal in den loop van dit jaar tot Frankenmark voltooid worden, dan zal nog slechts een perceel van $6\frac{1}{2}$ mijl moeten afgewerkt worden om bij den Beijerschen spoorweg aan te sluiten. De spoorweg ter verbinding van Casarsa en Cormons zal binnen vier maanden en het overige gedeelte tot Nabresina in den loop van dit jaar worden voltooid.

BERLIJN, 21 Jan. (des Ochtends). Van een goed onderrigte zijde wordt verzekerd, dat behalve de Koning van Wurtemberg, die reeds vroeger is toegetreden, tot de voorstellen door onze regering gedaan, betreffende het wijzigen der militaire bonds-constitutie en welk feit als zeer gewigtig wordt beschouwd, dewijl bedoelde vorst zich door hooge krijgskundige bekwaamheden onderscheidt, nog verschillende andere regeringen hare goedkeuring aan die voorstellen hebben gegeven. Men hoopt dat de meerderheid zich daarvoor zal verklaren, maar dit is niettemin zeker, dat onze regering niet van het eenmaal aangenomen standpunt zal afgaan, om in tijd van oorlog hare legermagt nimmer onder een ander dan een Pruisisch veldoverste te stellen. Onze regering kan en zal niet anders handelen; het standpunt waarop Pruisen onder de Duitsche bondgenooten staat, verbiedt haar een anderen weg in te slaan.

— Er is een gerucht in omloop, volgens hetwelk de Heer v. Schleinitz als minister zal aftreden en tot gezant te Londen bestemd is, terwijl de Heer v. Bismark Schönhausen hem in het ministerie zal vervangen; de graaf Bernstorff zal dan als gezant naar Petersburg vertrekken.

— Gisteren heeft de graaf von Redern in zijn hôtel een groot diner gegeven; de daarop genoodigde gasten waren uitsluitend kunstenaars ten getale van 150. Onder hen bevonden zich de Heeren Franz Liszt, Meijerbeer, Hasert, Nacciaroni. Aan de leden der hofkapel, die hebben medegewerkt tot de uitvoering van zijne nieuwe opera, heeft de graaf rijke geschenken gegeven.

— De rector en de senaat der universiteit te Bonn hebben, op grond van een besluit der philosophische faculteit, dat met eenparigheid van stemmen was genomen, aan de regering verlof gevraagd om in bepaalde gevallen vergunning te mogen geven om de dissertatien en beantwoordingen van academische prijsvragen in de Duitsche taal te schrijven, voornamelijk uithoofde sommige onderwerpen behoorende tot de natuurwetenschappen en anderen niet geschikt zijn om in de Latijnsche taal te worden behandeld.

— Uit Hanover wordt gemeld, dat het aantal leden der aldaar gevestigde vereeniging tot bevordering van beeldende kunsten in den loop van het laatste jaar zeer is toegenomen; het bedraagt thans 3247. De ontvangsten hebben bedragen 15,181 thal. Op de tentoonstelling, in het afgeloopen jaar door de vereeniging gehouden, zijn verkocht 105 schilderijen voor een gezamenlijk bedrag van 14,116 thal.

FRANKFORT, 20 Jan. Uit Bern wordt berigt, dat de bondsraad het stellige voornemen heeft opgevat om de gewigtige stelling, aan Zwitserland toegewezen, met alle kracht te handhaven. Ten einde dit met des te beter uitzigt op een goed gevolg te doen, zal de bondsraad bij de behandeling der Savoysche kwestie, er ten ernstigste op aandringen, dat de districten Chablais, Fauvigny, Genevois en le Pays de Gez, thans behoorende tot het neutrale gebied van Savoye, aan Zwitserland wordt afgestaan. Op die wijze alleen zal Zwitserland werkelijk in staat zijn die neutraliteit te handhaven.

— Men berigt uit Weenen, dat de regering aldaar eindelijk begint in te zien, dat de aangelegenheden der Israëliten eene betere regeling dringend vereischen. Men is van gevoelen, dat zij vrij spoedig tot dergelijken maatregel zal overgaan.

— In de jongste zitting der Badensche Tweede Kamer werden weder vele petitien tegen de invoering van het concordaat voorgelezen. De kamer hield zich vervolgens met beraadslagingen over het budget onledig. Eene gemengde deputatie van Protestanten en Katholieken te Mannheim, aan het hoofd van welke zich de burgemeester bevond, had eergisteren de eer door den groothertog ontvangen te worden en de bezwaren harer stadgenooten tegen een eventueele invoering van het concordaat kenbaar te maken.

— Men verneemt uit Mainz, dat de bouw van de vaste brug over den Rijn is toegestaan. Zij zal 32 bogen hebben, van welke 4 met eene spanwijdte van 350 voet; de brug zal eene lengte hebben van 4000 voet en vóór half Nov. 1861 voor het verkeer geopend moeten zijn. Het bestuur van de Hessische Ludwigs-spoorweg heeft de onderneming aanvaard.

Fransche Post.

PARIJS, Vrijdag 20 Januarij.

Als aanstaande chef van het kabinet van den nieuwen minister van buitenl. zaken, den Heer de Thouvenel, noemt men de HH. Berthemy, oud legatie-secretaris te Konstantinopel en Jules de Saulx, onder-directeur der afdeeling contentieus.

— Er was heden een gerucht in omloop, dat de minister van financien, de Heer Magne, zou aftreden en met eene andere financiele betrekking zou worden bekleed. Ook zeide men, dat Michel Chevalier tot commissaris bij de administratie der douanen zou worden benoemd.

— Onder de in omloop zijnde geruchten was ook der verwachte aankomst te dezer stede van den graaf de Cavour.

— Er is eene commissie benoemd, te zamengesteld uit vijf hoofdambtenaren bij de ministerien van financien en van openbare werken. Aan deze commissie is opgedragen de regeling van de comptabiliteit der spoorweg-maatschappijen, ten einde daarnaar de rentegarantie te regelen, toegestaan bij de wet van 11 Junij 1859. Deze commissie is tevens belast om eene zooveel mogelijke gelijkvormigheid in de comptabiliteit der spoorweg-maatschappijen vast te stellen.

— Te Boulogne heeft de gemeenteraad besloten een adres van erkentelijkheid aan den Keizer aan te bieden, wegens zijn staathuishoudkundig programma.

— De Algemeene Scheepvaart-Maatschappij in het departement der Rhone heeft met vorst Milosch van Servie eene overeenkomst aangegaan tot eene geregelde dienst langs den Donau, te rekenen van Belgrado, op welk punt deze rivier ophoudt uitsluitend tot het Oostenrijksch gebied te behooren. Een groot gedeelte van de zeer aanzienlijke hoeveelheid materieel welke de maatschappij ter harer beschikking heeft, zal daartoe binnen kort naar Belgrado worden overgebragt.

— Naar men verneemt, zal de spoorweg van Parijs naar Nevers binnen 2 jaren gereed zijn.

— De *Indépendance* is den 19den en 20sten dezer aan den post aangehouden.

— Als een bewijs van het doeltreffende der nieuwe uitvinding van gevoelloosmaking, waardoor welligt de chlorophorm en de aether zouden kunnen worden vervangen en waarvan wij reeds vroeger gewag maakten, moge het volgende dienen: George Jarrie, oud 34 jaren, geboortig van het dorp Morthemer, in het departement van Vienne, werd, volgens de verklaring van Doctor Guérineau, in het hospitaal te Poitiers gebragt, om er zoo mogelijk genezen te worden van eene witte zweer, aan de linkerknie. De zieke, van eene lymphatische constitutie, en uiterst vermagerd, scheen voor geene indrukken vatbaar te zijn; door allerlei ontberingen en door eene ziekte van twee jaren uitgeput, verlangde hij zelf met de meeste kalmte de afzetting van het dijbeen. Daar zekere kenteekenen door de auscultatie verkregen, de aanwezigheid eener gevreesde ziekte deden vreezen, schreef men gedurende ongeveer twee maanden het gebruik van een voedzamen kost voor, quinquina-wijn en levertraan. Den 19den December, was zijn toestand aanmerkelijk verbeterd, en ik besloot dienvolgens tot de amputatie over te gaan, die door den patient zonder aarzelen werd aangenomen voor den volgenden morgen. Hier dient nog te worden aangemerkt, dat gedurende het verblijf in het hospitaal, de linker knie, die nagenoeg een derde deel dikker dan de regter was, plaatselijk was behandeld geworden, hoewel zonder goeden uitslag, door alle middelen, die gewoonlijk tegen de witte zweeren worden gebezigd. Deze knie was zoo pijnlijk, dat de allerminste aanraking aan dit ligchaamsdeel den lijder smartelijke kreten deed uiten. De zieke had zulk een weêrzin voor aanraking, dat hij zich liever zelf tot aan de operatie-kamer wilde slepen, dan er in toestemmen, dat de verzorgers hem er henen droegen; toen hij, na een geruimen tijd, in de zaal kwam, was hij geheel uitgeput en viel in zwijm. Ongeveer een uur daarna voelde ik zijn pols, aldus verhaalt doctor Guérineau, die nog al vrij zwak was; dit werd gedeeltelijk veroorzaakt doordien de zieke sints een etmaal niet het minste voedsel had willen nuttigen. Ik ondernam de operatie, in het bijzijn der Heeren Pomonti, chirurgijn-majoor bij het 72ste linie-regement; Delaunay, adjunct-geneesheer; Jallet, opzigter der anatomische verrigtingen en der leerlingen van de geneeskundige school te Poitiers. Een hunner plaatste een plaatje op nagenoeg twee decimeters afstand van den wortel van den neus van den zieke, die horizontaal lag uitgestrekt, terwijl de beenen en de dijen niet op het bed rustten. Daar Jarrie bevreesd was voor de hevige smartaandoeningen, die bij de minste beweging van het zieke deel ontstonden, ondersteunde hij zijn linkerbeen met het regter, er kruiselings onder gelegd; een der leerlingen hield de twee ligchaamsdeelen in dezen toestand gedurende de bewerking vast. Het in één punt zamenloopend strabismus (scheelheid der oogen) en wel naar boven, werd spoedig voortgebragt. Ik wilde daarop de twee beenen van den zieke scheiden, waarover hij sterk klaagde en er zich bepaaldelijk tegen verzettede. Daar het mij onmogelijk was hem in dien toestand te opereren, gaf ik hem zulks te kennen; eindelijk stemde hij er in toe om zijne dijen in de lengte uitgestrekt te plaatsen, en zulks in weerwil van de hevige pijn, welke hij gevoelde, en die hem de hartverscheurendste geluiden deed uiten. Er waren nu vijf minuten verloopen, sints de lijder zijne oogen op het plaatje hield gevestigd. Ik vatte zijn linkerarm op en liet dien daarna vallen, waardoor het bewijs geleverd werd, dat er hier van geen bewusteloosheid sprake kon zijn. De patient zeide mij, dat ik hem door dit middel niet zoude kunnen doen inslapen. Ik wilde evenwel tot het laatste toe, in mijne methode volharden, en beval stilte in de zaal, waar allerlei luide gesprekken over den patient gevoerd werden, en ook ik rigtte het woord niet meer tot den zieke, die inmiddels voortging het plaatje strak aan te zien. Na verloop van nogmaals vijf minuten, en terwijl het grootste stilzwijgen in acht genomen werd, amputeerde ik het benedengedeelte der dij, volgens de gewone methode. Gedurende deze operatie, welke anderhalve minuut duurde, *uitte de zieke niet eene enkele klagt en maakte niet de minste beweging,* ofschoon hij zelfs niet in bedwang gehouden werd. Ik rigtte vervolgens het woord tot hem en vraagde hoe hij het maakte; hij antwoordde mij, dat hij zich in het paradijs geloofde, en dit zeggende greep hij mijne hand en bragt haar aan zijne lippen. Gedurende de operatie waren zijne oogen door eene slingerende beweegkracht aangedaan; het scheen alsof zij het plaatje trachtte te zien. Een der leerlingen kneep de dij ongeveer twee minuten voor de amputatie, en vroeg den zieke of hij pijn gevoelde. „Ja, ik gevoel het een weinig" antwoordde hij. Terzelfder tijd ligtte een andere leerling den arm van den geamputeerde op, die weder op het bed nederviel, een blijk dat katalepsie niet aanwezig was. Na de bewerking zeide de zieke tot den leerling: „Ik heb gevoeld, wat men mij deed, want toen gij mij vraagdet, of ik eenige pijn gevoelde, werd mijne dij afgenomen." Nu was het echter eerst twee minuten, na deze vraag, dat de operatie begon, en gedurende dien tijd vertoonden de wezenstrekken van Jarrie niet de minste kramp- of zenuwtrekking; hij scheen maar gedurig met zijne oogen het schitterende ligchaam te zoeken. Al de omstanders waren overtuigd, dat hij niet de minste smart heeft ondervonden, want ofschoon hij vroeger luidkeels schreeuwde, wanneer men slechts even het zieke deel aanraakte, uitte hij nu geen enkelen klagttoon. Men heeft onderscheidene dergelijke proeven op hanen of kippen genomen en steeds werden zij met den besten uitslag bekroond.

— Van de brochure *de Paus en het Congres* zijn reeds 85,000 exemplaren verkocht.

— De Heer Salvagnoli, de minister van eeredienst in Toscane, heeft onder dagteekening van den 12den dezer aan den aartsbisschop van Pisa een schrijven gerigt van den volgenden inhoud:

„Alle onderhandsche pogingen, in het werk gesteld om het jaarboekje der diocese van Pisa voor het jaar 1860 te doen verbeteren, mislukt zijnde, ziet het gouvernement zich in de onaangename noodzakelijkheid, om zich regtstreeks tot uwe Eminentie te wenden, in de hoop dat zij zal gelieven spoedig iets te doen, om verandering te brengen in eenen bedenkelijken staat van zaken, waaruit meer dan één gevolg van verderfelijken aard zou kunnen voortkomen.

„Het gedrukte jaarboekje noemt onder de door uwe Eminentie voorgeschreven gebeden dat *voor onzen Groothertog.*

„Het jaarboekje is in alle sacristien voor een ieder te zien; het is in handen van alle priesters der diocese; en al de geloovigen hooren dat gebed zoo dikwijls het bij de regeling van de plegtigheid der heilige mis is voorgeschreven.

„Deze omstandigheid worde door uwe Eminentie met hare gewone voorzigtigheid en vroomheid overwogen en niet zoo zeer op zich zelve als in hare uitwerkselen beschouwd.

„Wanneer de bisschop het openbare gebed voor de staatshoofden voorschrijft, hetwelk de kerk naar het bevel van den apostel heeft ingevoerd, mag hij daarin geen anderen persoon noemen dan dengene of diegenen, welke met het hoog gezag bekleed zijn. Het staat niet aan den bisschop, het hoog gezag aan iemand toe te kennen of te ontzeggen, want de priesters hebben geenerlei politieke magt; zij moeten aan de regeringen der aarde gehoorzamen in alles behalve wat een deel van de kerkleer uitmaakt. Voor iemand, welke niet de souverein is, openlijk te bidden even als of hij de souverein des lands ware, dat is in de daad dengene miskennen, welke werkelijk de souverein is, en zich als eene factie tegenover de massa der burgers stellen, zich onder den vorm van een gebed in de daad aan eene oproorige handeling schuldig makende; ja het is iets nog strafwaardigers en gevaarlijkers, namelijk het huis des gebeds in een broeinest van oproer verkeeren en op het altaar van den God des vredes het vuur van den burgeroorlog ontsteken. Immers een van twee moet gebeuren; de vergaderde geloovigen volgen den wenk van den priester, welke het gebed houdt en handelen alzoo als eene factie, welke zich tegen de massa der burgers opzet; óf zij zien zelven in den priester eenen opstandeling en eenen oproerstichter; en dan is men op weg tot die ongelukken en die uitersten, welke voor de burgermaatschappij en voor de kerk even bedroevend zijn en waarvoor de priesterstand alsdan alleen de geduchte verantwoordelijkheid heeft te dragen.

„Toscane heeft thans geenen groothertog, maar eenen verkozen Koning. Dat is door de vergadering van 's lands vertegenwoordigers bepaald en door de instemming der bevolking bekrachtigd; dat wordt dag op dag door zoo vele plegtige handelingen, van openbaren of van particulieren aard, gestaafd; en het wordt goedgekeurd door alle beschaafde landen, welke verklaren, dat er geene natie beter bestuurd wordt dan het Toscaansche volk, zeggende, dat hetzelve onder den constitutionelen schepter van den verkozen Koning, Victor Emanuel, geplaatst is. Hieruit volgt, dat al wie in de kerk zijne stem ter eere van den Groothertog verheft, Gods wet, welke gehoorzaamheid aan de regering des lands voorschrijft, overtreedt en ook

's lands wetten schendt, de majesteit van den verkozen en geëerbiedigden Koning beleedigt en de algemeene rust in gevaar brengt.

„Hierbij zou ik andere beschouwingen van nog meer gewigt kunnen voegen. Doch het gouvernement hoopt, dat het aangevoerde genoeg zal zijn, om te bewerken dat uwe Eminentie zelve het kwaad spoedig doe ophouden door het voorschrift betreffende het bedoelde gebed uit het jaarboekje te schrappen." (*Reeds kortelijk medegedeeld.*)

— Uit Milaan verneemt men, dat de gezamenlijke werklieden aldaar aan Garibaldi een adres hebben gezonden. waarin zij hem van hunne voortdurende toegenegenheid verzekeren. Zij verklaren in dit stuk, dat zij ten volle hebben begrepen, in welken zin het door hem gedaan voorstel betreffende den aankoop van een millioen geweren moet worden opgevat, en dat geen hunner zal weigeren tot verwezenlijking van dit plan het zijne bij te dragen.

— Het *Journal des Débats* schetst de wederoptreding van graaf Cavour in het Sardinische ministerie als een feit, dat moest voortspruiten uit de verstandhouding, welke thans tusschen Engeland en Frankrijk bestaat ten aanzien van eene regeling der Italiaansche kwestie in eene rigting, welke steeds door Cavour werd voorgestaan. Het blad zwaait den Heer Cavour den hoogsten lof toe, omdat hij als voorwaarde van zijn weder-optreden heeft bedongen, dat het Sardinische parlement (waarin thans ook de afgevaardigden van Lombardije en welligt ook die van de legatien zitting zullen nemen), ten spoedigste zal worden bijeengeroepen, waardoor, zeggen de *Débats*, de dictatuur van Victor Emmanuel eindelijk zal ophouden, eene dictatuur, die, gedurende den oorlog tegen Oostenrijk welligt noodzakelijk, reeds met het sluiten van den vrede van Villafranca had behooren op te houden.

— Naar men uit Alexandrie verneemt is in die haven het Engelsche transportschip Panther aangekomen, dat aan boord had den generaal de Montauban en de hoofd-officieren, die zich naar China begeven.

— Het *Journal des Débats* behelst een schrijven uit YokuHama, nabij Nagasaki in Japan, van den 5den November laastleden, volgens hetwelk Europesche en Noord-Amerikaansche kooplieden op oneerlijke, of althans onedele wijze van de goede trouw der Japansche regering misbruik maakten, om, ten koste der Japansche schatkist, buitensporige winsten te behalen. Het betrof de ruiling van Japansch tegen buitenlandsch geld, waarvoor een tarief was vastgesteld, hetwelk op eene voor de Japanners nadeelige wijze kon worden toegepast.

„Is het niet schande (zegt de briefschrijver verder), dat zulke kunstgrepen worden aangewend jegens eene regering, waarmede de Europesche gouvernementen, welke haar in beschaafdheid te boven gaan, plegtige verbindtenissen hebben gesloten?

„Toen de Engelsche consul die feiten vernam, heeft hij zich de zaak ernstig aangetrokken en eene kennisgeving aan zijne landgenooten gerigt, waarin hij die slinksche streken scherp berispte en dreigde, in geval zij weder voorkwamen, strenge maatregelen daartegen te zullen nemen. Dat geval zal zich naar alle waarschijnlijkheid niet voordoen; want de kunstgreep is thans afgesleten; maar denkelijk zal er nu eenige andere kunstgreep van even onedelen aard worden uitgevonden; en naderhand zal men wraak roepen, wanneer de Japansche regering eindelijk ongeduldig wordt door de aanhoudende kwellingen van de zijde der buitenlanders, voor welke zij een vroeger diepe rust en groote welvaart genietend land heeft opengesteld, en wanneer zij zich in de noodzakelijkheid zal bevinden om zich tegen zooveel laagheden en oneerlijkheden te verdedigen: maar daar zij dat doel niet met geweld zal kunnen bereiken, zal zij list en valschheid te baat nemen, om ons het verblijf in Japan onaangenaam of zelfs onmogelijk te maken.

„Dat die tijd op handen is, schijnt te kunnen worden opgemaakt uit ernstige gebeurtenissen, welke in den laatsten tijd hier te lande hebben plaats gehad. Dat er te Yoku-Hama een zee-officier en een matroos van de Russische vloot vermoord zijn, is in Europa zekerlijk reeds bekend. De moordenaren zijn niet ontdekt; doch sommigen vermoeden, dat de regering de schuldigen kent, maar ze niet ter bestraffing wil uitleveren.

„Heden is hier weder een moord van gelijken aard gepleegd. De bediende van eenen consulairen agent van eenen Europeschen staat te Yoku-Hama is ten vijf ure 's avonds in eene van de voornaamste straten der stad door eenen Japanschen officier vermoord. Op het berigt daarvan zijn in aller ijl Japansche overheidspersonen aangekomen; zij schenen in groote ongerustheid te verkeeren. Ten elf ure des avonds is de Engelsche consul van Kanagawa bij den Japanschen gouverneur gekomen: deze heeft beloofd alle moeite te zullen doen om den moordenaar op te sporen.

„Men verwacht de komst van de heeren Rutherford-Alcock en Duchesne de Bellecourt, de consuls-generaal van Engeland en Frankrijk. Voor het algemeene belang kunnen zij niet te veel gewigt hechten aan hetgeen in den laatsten tijd hier voorgevallen is. Dat is het eenige middel om groote onheilen te verhoeden."

BINNENLAND.

AMSTERDAM, Zondag 22 Jannarij.

In de zitting van den gemeenteraad alhier zal, op Woensdag c. k., het volgende in behandeling worden gebragt: De rapporten der Financiele Commissie op de voordragten van Burgemeester en Wethouders, tot goedkeuring der begrooting voor den schouwburg over het speeljaar 1859/60; tot regeling der uitgaaf voor jaarwedde van den opziener voor de turfwerkers en werksters gedurende de laatste maanden van 1859, tot goedkeuring van staten van oninbare posten der plaats. dir. bel. 1858/59; betreffende een voorstel van de HH. Mendes c. s., omtrent eene nadere regeling van het bedrag der alsnog naar aanleiding van het raadsbesluit van 7 Dec. 1855 uit te schrijven seriën der 4 pCts. leening; de voordragten der commissie van rentegevende eigendommen tot afstand van grond in huur aan C. Boekel; tot verkoop van gronden in de plantage-perken D, E, G en H; tot afwijzing van een verzoek van A. J. de Boer, om uitstel van de betaling van kooppenningen voor grond in Plantage; tot verkoop van grond aan J. R. ter Wolde; de voordragten van Burg. en Weth. betreffende de amotie der der bruggen Nos. 135 en 137, over de Lindengracht; tot benoeming van een regent van het werkhuis; van een adsistent-geneesheer in het Binnen-Gasthuis; van een Curator der Stads-Armenscholen; van adsistent stadsgeneesheeren; van een stads adsistent heel- en vroedmeester; van leden der plaatselijke commissie van geneesk. toevoorzigt; van eene commissie over de groote stads bank van leeniug; van een regent der stads bestedelingen; de voordragt van de plaatselijke schoolcommissie, ter vervulling der vacature, ontstaan in hare commissie door het verleend eervol ontslag aan den Heer Mr. J. R. Corver Hooft; het adres van de leden der Nederl. vereeniging tot Afschaffing van Sterken Drank (afd. Amst.), om uitbreiding der verordening op de straatpolicie; het adres van Ingezetenen alhier, botreffende de Doorgraving van Holland op zijn Smalst.

Door Z. M. is bepaald, dat door alle officieren van gez. van het leger hier te lande, onverschillig van welken rang, bij de dienst te velde, bij manoeuvres, enz., zal worden gedragen een giberne-trousse van zwart leder, die met een zwart lederen draagriem over den schouder op de borst zal worden gedragen, bestemd tot berging hunner kleine heelkundige instrumenten.

Z. M. heeft benoemd tot burgemeester der gemeente Vierlingsbeek P. Jenniskens; verleend aan G. A. de Geus, op zijn verzoek eervol ontslag als burgemeester der gemeente Houtrijk en Polanen, en in zijne plaats benoemd F. H. Kleine, ten einde deze betrekking te gelijk met die van burg. der gemeente Haarlemmerliede en Spaarnwoude te bekleeden; verleend eervol ontslag aan Mr. F. J. van Voorthuijzen, als burg. de gemeente Schoonhoven.

Z. M. heeft tot rector magnificus der hoogeschool te Leyden voor het akademie-jaar 1860—1861 benoemd den hoogleeraar J. de Wal.

Z. M. heeft verleend aan den Heer J. P. Ciriaci, op verzoek, eervol ontslag als referendaris bij het depart. van financien, onder dankbetuiging voor de veeljarige en belangrijke diensten door hem aan den lande bewezen, en behoudens aanspraak op pensioen; aan den kamerbewaarder en controleur der boden bij het departement van financien C. Mooijman, eervol ontslag behoudens aanspraak op pensioen en bij dat departement benoemd tot referendaris, de Heer J. C. Bloem, thans controleur der directebelastingen, in- en uitgaande regten en accijnsen te Amsterdam; tot hoofd-commiesen de HH. Mr. J. L. de Bruiju Kops, C. Zeeman en J. A. T. Cohen Stuart, thans commiesen; tot adjunct-commiesen, de HH. T. A. J. Linneman, J. P. Caron, M. Henriquert Pimentel, J. A. de Ruiter en G. J. Tinbergen, thans eerste klerken; tot kamerbewaarder en controleur der boden, den bode W. Buijtendorp.

Z. M. heeft goedgekeurd het besluit van den gouverneur-generaal van N. I. van den 15den Nov. 1859, N°. 41, waarbij de vice-president van den raad van N. I., A. H. W. baron de Kock, op het daartoe door hem gedane verzoek, met den 30sten Junij 1860, op de meest eervolle wijze uit 's lands dienst wordt ontslagen, onder dankbetuiging voor zijne langdurige en trouwe diensten aan den lande bewezen, en met behoud van aanspraak op pensioen.

Z. M. heeft benoemd met ingang van 1 Julij 1860: tot vice-president van den Raad van Nederlandsch-Indie, den Heer Mr. A. Prins, thans lid van dien raad; en tot lid den Heer Jhr. Mr. H. C. van der Wijck, thans resident van Soerabaija; tot kommandeur der orde van den Nederl. Leeuw, de aftredende vice-president van den Raad van Nederlandsch-Indie, H. W. baron de Kock, ridder dier orde; tot lid der provinciale commissie van geneeskundig onderzoek en toevoorzigt in Z.-Holland de Heer F. J. I. Schmidt, med. doct. en practiserd geneeheer te Rotterdam. (Herhaalde plaatsing ter verbetering eener misstelling).

Men verneemt met zekerheid, dat eergisteren door de directie der Nederlandsche Rijn-Spoorwegmaatschappij en de heeren D. A. Schretlen en J. B. Maxwils, de overeenkomst is geteekend. waarbij die maatschappij zich verbindt de exploitatie te aanvaarden van den door genoemde heeren aan te leggen en uiterlijk op den eersten Mei 1862 in ter exploitatie geschikten staat op te leveren spoorweg, loopende van Scheveningen langs 's Gravenhage tot aan — en in verbinding met den Nederlandschen Rijnspoorweg nabij Gouda. Die overeenkomst zal nu eerlang aan de goedkeuring der aandeelhouders van de Nederlandsbhe Rijn-spoorwegmaatschappij worden onderworpen.

In de zitting der rijkscommissie voor statistiek van 10 Januarij 1860 waren tegenwoordig de Heeren Ackersdijck, voorzitter, Sloet, van Capelle, Buys, Vissering, Wttewaal, Stavenisse de Brauw, van Dijk, von Baumhauer, Obreen, van Voorthuysen, Nedermeijer van Rosenthal en Zeeman. De Heer Alstorphius Grevelink werd door ziekte belet de zitting bij te wonen. Ook de Heeren de Bruyn Kops en Willer hadden berigt verhinderd te zijn.

De minister van buitenlandsche zaken heeft de rijkscommissie geraadpleegd omtrent het belang van een nieuw werk over de statistiek van Griekenland, waarvan de Heer van Lennep, kanselier van Zr. Ms. gezantschap te Athene, de vertaling heeft voorgenomen. Aan den minister zal worden voorgesteld, den Heer van Lennep tot het volbrengen dier taak zeer aan te moedigen.

Van 's Konings commissaris in Friesland is een schrijven ontvangen, waarbij onderscheidene belangrijke bijzonderheden worden medegedeeld nopens de in dat gewest nog gebruikelijke oude landmaten. Dit schrijven werd in handen gesteld van de sub-commissie, welke zich met het onderzoek der oude landmaten onledig houdt. Tevens is besloten den heer commissaris nadrukkelijk dank te zeggen, terwijl de wensch dat het voorbeeld van dien staatsambenaar navolging mogt vinden, door vele leden werd uitgesproken.

De voorzitter deelde mede, dat sedert de vorige zitting onder anderen zijn ingekomen de laatst uitgegeven werken van het statistisch bureau te Kopenhagen, en dat de minister van justitie een exemplaar heeft ingezonden der geregtelijke statistiek van het rijk over 1858.

De vergadering hield zich daarna bezig met de reeds gedeeltelijk behandelde ontwerp-besluiten omtrent de vernieuwing der bevolkingsregisters en wel bijzonder met die punten, waarover de subcommissie verlangd had zich nog te beraden, doch thans haar advies heeft uitgebragt. De volgende vraagpunten werden inzonderheid onderzocht.

Het onderwerp der splitsing van de bevolkingsregisters in boekdeelen of reeksen van boekdeelen werd nader overwogen, en werd besloten geene vaste grens tusschen groote en kleine gemeenten vast te stellen; maar in het ontwerp de bepaling op te nemen, dat de registers zouden kunnen gesplitst worden naar de letter van het alphabet, waarmede de namen beginnen, of naar de dorpen, buurtschappen of andere hoofdafdeelingen, waaruit de gemeenten mogten bestaan.

Terwijl de algemeene volkstelling voor een gegeven tijdstip de verhouding zal doen kennen tusschen het getal bewoners van de kom der gemeente en hare verspreide bevolking, is het noodzakelijk, dat de wijzigingen, welke die verhouding ondergaat, steeds met zorg worden aangeteekend. Sommige leden verlangden daartoe het bijhouden van een zeer eenvoudig komregister te zien voorgeschreven. De meerderheid der vergadering, ofschoon het gewigt der onderscheiding in ieder opzigt erkenkende, zag er eenig bezwaar in, zoodanig register algemeen verpligtend te maken, omdat het misschien in enkele gemeenten gemist zou kunnen worden. Bij gevolg werd besloten, den Minister voor te stellen, het aanhouden daarvan aan de Gemeentebesturen aan te bevelen.

Vrij algemeen wordt nu reeds behoefte gevoeld aan een bijregister voor personen, die de gemeente na een kortstondig verblijf verlaten. Van daar, dat in de meeste gemeenten een afzonderlijk gedeelte van het bevolkingsregister ter inschrijving van dienst- en werboden bestemd werd. Intusschen waren de gemeentebesturen tot nog toe verpligt, al de bijzonderheden, wier vermelding slechts ten aanzien van de inwoners der gemeente belang heeft, ook voor zulke personen aan te teekenen. Dit veroorzaakte veel onnuttig werk, en, waar geen afzonderlijk register was aangelegd, gedurige doorhalingen in het bevolkingsregister. De sub-commissie is uit dien hoofde bedacht geweest het model te ontwerpen voor een bijregister, bestemd om kortelijk aanteekening te houden van personen, die niet lang genoeg in de gemeente verblijven om deel uit te maken van hare bevolking. Tegen de algemeene invoering van zulk een register, dat gewis in ver de meeste gemeenten niet kan worden ontbeerd, gold nogtans dezelfde bedenking, die omtrent de verpligte bijhouding van een kom-register in het midden werd gebragt. Daarom werd besloten in het ontwerp een artikel op te nemen, waarbij wordt vrijgelaten een *verblijfregister* aan te leggen, ter opname eener korte aanduiding der personen, die langer dan drie en korter dan negen maanden in de gemeente verblijf houden; in welk register tevens *voorloopig* kunnen worden opgeteekend de personen, omtrent wier vestiging in de gemeente nog twijfel bestaat.

De voortdurende opdragt van het werk der bevolkingsregisters aan den ambtenaar van den burgerlijken stand werd nogmaals opzettelijk overwogen. Dat het behoud van den tegenwoordigen toestand allezins wenschelijk ware valt niet te betwijfelen. Er is zoo naauw verband tusschen de bevolkingsregisters en die van den burgerlijken stand, dat in vele gemeenten de beide zaken in één bureau zijn vereenigd. Voor de bezwaren, van sommige zijden tegen de voortdurende opdragt vernomen, schijnt inderdaad geen voldoende grond te bestaan. In kleinere gemeenten toch is doorgaans de burgemeester belast met de waarneming der betrekking van ambtenaar van den burgerlijken stand, en juist de burgemeester schijnt tot de taak van het bevolkingsregister te moeten geroepen worden, zoo de Regering begreep den ambtenaar van den burgerlijken stand er van te moeten verschoonen. In grootere gemeenten daarentegen bepaalt zich de bemoeijenis van dien ambtenaar tot het houden van toezigt op den arbeid van gemeente-ambtenaren. De vergadering rekende zich echter minder bevoegd tot een oordeel over de regtsvraag, in hoe ver de ambtenaar van den burgerlijken stand met het werk der bevolkings-registers kan worden belast, doch zij besloot 's Ministers aandacht daarop bijzonder te vestigen.

In het ontwerp-besluit, regelende de verpligting der ingezetenen tot het doen van aangifte voor de bevolkings-registers werden nog enkele wijzigingen gebragt van ondergeschikt belang.

In overeenstemming met het gevoelen der sub-commissie werd eenparig besloten tot een voorstel aan de Regering, om de nieuwe registers van rijkswege te doen vervaardigen en uitreiken aan de gemeentebesturen. Op die wijze ware een goede grondslag te leggen, daar overal eenvormige registers zouden worden ingevoerd; tevens zouden de kosten veel geringer zijn dan wanneer elk gemeentebestuur zijne registers afzonderlijk moest doen drukken. Wel brengt de gemeentewet in artikel 205 de kosten der bevolkingsregisters ten laste der gemeentebegrooting; doch het schijnt aan geenerlei bezwaar onderhevig, die bij uitzondering ter gelegenheid der vernieuwing uit 's rijks schatkist te voldoen. In beide gevallen toch zouden de kosten algemeen gelijkmatig worden gedragen; en de gemeente-kassen zijn harerzijds voortdurend bezwaard met verschillende uitgaven voor zaken van rijksbelang.

De beide ontwerp-besluiten zullen met een uitvoerig geleidend verslag aan de Minister worden aangeboden.

De Heer Sloet sprak over het gewigt der kennis van de werking der verzekeringmaatschappijen en deed opmerken, dat betreurenswaardsge vooroordeelen de bronnen dier kennis hier te lande in den regel zorgvuldig gesloten houden. Slechts zeer enkele bijdragen zijn op dat gebied geleverd; met name verdient vermelding een opstel, voorkomende in de bijdragen der commissie voor de statistieke beschrijving der provincie Groningen. De spreker verheugde zich te kunnen mededeelen, dat zich eene gelegenheid opdoet om de tot hiertoe verkregen cijfers met zeer belangrijke opgaven te vermeerderen. De directeur der Nederlandsche maatschappij van brandverzekering te Tiel heeft zich namelijk, op zijn aanzoek, welwillend bereid verklaard, der rijks-commissie alle mogelijke inlichtingen te geven omtrent de verzekeringen, door die instelling gesloten. Een gelijk aanbod is door hem gedaan ten opzigte der Nederlandsche algemeene verzekering-maatschappij tegen rivier- en zeeschade te Tiel, die, gelijk bekend is, op zeer ruime schaal werkt en in verband staat met de Allgemeine Versicherungs-Gesellschaft te Dusseldorp. Alleen wenscht de directeur eene naauwkeurige omschrijving te bekomen van de punten, waaromtrent opgaven zouden worden begeerd. De vergadering heeft besloten, van het zoo beleefde aanbod van Jhr. Reuchlin met erkentelijkheid gebruik te maken.

Het volgende vonnis als van het hoogste gewigt voor den groothandel meenen wij in zijn geheel te moeten plaatsen:

De Kantonregter,

Gezien het Proces-Verbaal van twee Keurmeesters van wijnen, geestrijke dranken, bieren, azijnen en kruidenierswaren, op hunnen ambtseed opgemaakt den 19den November 1859.

Overwegende, dat uit het aangehaalde proces-verbaal en uit de beëedigde verklaringen geen der beide keurmeesters, oprigters daarvan, als van den waagdrager Jansen, mede als getuige opgeroepen benevens de erkentenis van den beklaagde, wettig en overtuigend gebleken is, dat den 19den Nov. des afgeloopen jaars gemelde keurmeesters zich hebben begeven naar het zoogenaamde Bonthoeden Waagdragersveem. zijnde een pakhuis op den hoek van den Singel en de Driekoningstraat, alwaar volgens bekomen berigt onder bewaring dier waagdragers liggende waren 26 balen anijszaad, afkomstig van Triëst en in eigendom toebehoorende aan den beklaagde in dezen, gepatenteerd als buitenlandsch commissionair;

dat die keurmeesters met bekendmaking hunner ambtsbediening aldaar verzocht hebben monsters te mogen steken van die balen anijszaad, hetgeen hun evenwel is geweigerd door genoemde waagdragers, met verwijzing naar den eigenaar, als op wiens schriftelijk bewijs alleen toegang konde verleend worden; waarop de tweede getuige zich naar dien eigenaar begeven en aldaar dat verzoek herhaald hebbende, hem dit geweigerd is, met verklaring dat het bedoelde anijszaad noch te bezigtigen, noch te koop stond en dat bij beklaagde door zoodanige handelwijze van keurmeesters geenszins den handel wilde belemmerd zien;

van welke weigering toen proces-verbaal opgemaakt is op grond van art. 20 der plaatselijke verordening dd. 3 Maart 1858: „omtrent de bekeuring van levensmiddelen," en waarop thans die eigenaar van het anijszaad aangeklaagd is van het aan keurmeesters weigeren van toegang tot eene bij hem in gebruik zijnde bewaarplaats, welke zij met bekendmaking van hunne ambtsbetrekking verlangden binnen te treden;

O. dat inderdaad bij genoemd art. het verboden wordt om aan keurders of keurmeesters den toegang te weigeren tot woningen, andere gebouwen en bewaarplaatsen, welke zij verlangen binnen te treden met bekendmaking van hunne ambtsbetrekking.

O. dat echter zoodanige algemeene openstelling der woningen van de ingezetenen op een bloot verlangen van keurders of keurmeesters, als de aangehaalde woorden schijnen te bedoelen, lijnregt strijdig zoude zijn met art. 153 der Grondwet, bepalende dat niemand de woning eens vrijen ingezetenen diens ondanks binnentreden mag dan op last eener magt door de wet bevoegd verklaard dien last te geven en volgens de vormen in de wet bepaald; in verband met welk laatst voorschrift dan ook bij art. [illegible] der verordening aan keurmeesters en keurders wel de in achtneming der wettige vormen voorgeschreven is, om de woningen der ingezetenen hunner ondanks binnen te treden, doch zonder daarbij te vorderen den uitdrukkelijken last eener magt, door de wet bevoegd verklaard om zoodanigen last te geven; als hoedanige magt keurmeesters zich zelved toch niet kunnen voordoen, hoezeer zij bij het aangehaalde proces-verbaal daarvan den schijn aannamen door zich niet te beroepen op een bekomen last maar alleen op officieuse kennisgeving en vermoedens;

O. dat dus ter wettige toepassing van het aangehaalde art. 20 niet alleen vereischt wordt, dat de beambten met bekendmaking van hunne betrekking verlangen binnen te treden in eene woning, gebouw of bewaarplaats, maar bovendien dat aldaar blijkbaar, volgens art. 1 der verordening *levensmiddelen* verkocht of in het openbaar ten verkoop aangeboden worden, of volgens art. 2 hetzij op markten, op of aan den openbaren weg of in winkels, magazijnen, tapperijen, koffijhuizen, herbergen, restauratien, gaarkeukens, fabrieken, pakhuizen, vaartuigen of veiling-lokalen te koop [illegible]

O. dat echter, evenmin als volgens art. 3 deze verordening betrekking heeft tot den verkoop of het te koop hebben van geneesmiddelen, chemicalien en droogreijen, zij ook geacht kan worden betrekking te hebben tot handelswaren, welke zich in de zoogenaamde eerste hand bevinden en niet in het klein of blijkbaar tot gebruik binnen de gemeente te koop gesteld zijn, als mogten die koopwaren volgens de omschrijving van art. [illegible] der verordening als levensmiddelen kunnen beschouwd worden;

O. dat van zoodanig in het klein of ten gebruike te koop zijn van de bedoelde partij anijszaad ten processe niets gebleken en mitsdien de toepasselijkheid van het ingeroepen art. 20 met de daarbij behoorende strafbepaling ten dezen niet bewezen is.

Gezien art. 210 Wetb. van Strafv.

Verklaard dat het aan dezen beklaagde ten laste gelegde feit geen misdrijf of overtreding daarstelt.

Ontslaat den beklaagde van alle regtsvervolging deswege.

Exploit Mr. C. E. van Goor.

Het O. M. is dadelijk van dit vonnis in hooger beroep gekomen.

Wij kunnen de opmerking hier niet terughouden, dat zoo de keurmeesters de bevoegdheid hebben om speculatie-artikelen te arresteren en te [illegible] ren alle *handel* onmogelijk wordt gemaakt; van harte wenschen wij ook, dat het bovengestelde vonnis van den E.A. heer Mr. W. Serrurier in hooger beroep worde bekrachtigd. Hoezeer men ook in beginsel moge [illegible] voor de *keuring van levensmiddelen* als dienstbaar aan den openbaren gezondheidstoestand, zoo kan men toch niet met redelijkheid verlangen, dat de keuring zich ook uitstrekke tot artikelen in den groothandel. Op geachte Burgemeester in den Gemeenteraad over deze zaak, die zeer veel sensatie onder de handelaren heeft verwekt, geïnterpelleerd, heeft aldaar zijne uitdrukkelijke meening te kennen gegeven, dat het collegie van keurmeesters in deze zijn bevoegdheid heeft overschreden.

De werkzaamheden in de maatschappij *Felix Meritis* zijn voor de aanstaande week vastgesteld als volgt: Afd. natuurkunde (Dingsdag), Dames; voorlezing van den Heer Mr. J. A. van Eyk, „over eenige merkwaardige verschijnselen van licht en phosphorescentie, door electriciteit." Afd. koophandel (Donderdag), toelichting van onderstaande stellingen, betreffende „den vrijen arbeid op Java," door den Heer Dr. W. R. baron van Hoëvell, lid van de Tweede Kamer der Staten-Generaal.

I. Ofschoon het cultuur-stelsel op Java eene nuttige omkeering in de Javaansche maatschappij heeft te weeg gebragt en menig beletsel tegen de ontwikkeling van vrijen loontrekkenden arbeid, onder anderen gebrek aan industrie en kapitaal, heeft verminderd of weggenomen, is het thans echter niet meer bij magte, de productie van dat eiland eenigzins belangrijk te verhoogen.

II. Zeer aanzienlijke verhooging van productie op Java is alleen van de ontwikkeling van vrijen loontrekkenden arbeid te verwachten, en moet tevens van hare bevordering het noodzakelijk gevolg zijn.

III Het gemeente-grondbezit, dat in een groot deel van Java bestaat, is ofschoon voor de ontwikkeling van vrijen loontrekkenden arbeid niet bevorderlijk, toch geen bezwaar, waarop zij moet afstuiten.

IV. De Heerediensten zijn eene belemmering in de ontwikkeling van vrijen loontrekkenden arbeid op Java, die echter, bij eene krachtige uitvoering van art. 57 van het regerings-reglement, meer en meer zal worden weggenomen.

V. De ontwikkeling van vrijen loontrekkenden arbeid op Java bevordert krachtig de ontwikkeling van nijverheid en handel in Nederland, werpt tevens bij een goed financieel beheer, directe voordeelen voor de schatkist af, veel minder aan toevallige en onzekere kansen blootgesteld, dan het tegenwoordige „batig slot."

Afd. muziek (Vrijdag), vijfde concert.

De *Staats-Courant* bevat het navolgende berigt, gedagteekend te 's Gravenhage 11 Jan. 1860.

De medewerkende hoofdcommissie tot opleiding van onverzorgde jongens in Nederlandsch Indie, afstammelingen van Europeanen, berigt, dat ingevolge van hare circulaire, medegedeeld in de *Staats-Courant* van 25 Aug. 1859, n°. 201, sub-commissie zijn te zamen gesteld voor 's Gravenhage en omstreken, voor Rotterdam en voor Apeldoorn, terwijl het vooruitzigt bestaat, dat er weldra in het 5de district van Zeeland, te Amsterdam, Utrecht en in andere steden des Rijks dergelijke commissien zullen optreden.

Daar te Rotterdam reeds vroeger het aanzienlijk bedrag van omstreeks *f* 6500 ten behoeve der jongens-weezeninrigting te Soerabaja is bijeengebragt, zoo als in de boven bedoelde circulaire is bekend gesteld, zal de daar ter stede gevestigde commissie zich hoofdzakelijk bepalen tot het aannemen van nader aan te bieden bijdragen.

Openlijk wordt dank betuigd voor de krachtdadige ondersteuning, die de hoofdcommissie onder anderen ook te Apeldoorn heeft ondervonden, daar in die betrekkelijk kleine gemeente nu reeds eene som van *f* 905 is bijeengebragt.

Bij de hoofdcommissie zijn voorts nog afzonderlijke inschrijvingen ontvangen, welke insgelijks van belangstelling in het lot der Europesche afstammelingen in Indie getuigen.

Zij vertrouwt, dat zij eerlang in de gelegenheid zal zijn, de zamenstelling van meerdere sub-commissien mede te deelen. Voor zoo ver deswege nog geene voldoende berigten zijn ontvangen, is op de spoedige inzending daarvan aangedrongen, terwijl de Commissarissen des Konings in de onderscheidene provincien zijn aangezocht om de pogingen der hoofdcommissie zoo veel mogelijk te willen ondersteunen.

Volgens de laatste berigten was in Nederlandsch Indie bereids ingeteekend voor de kapitale som van *f* 89,288.23. De bijdragen in Nederland bedragen tot dusverre slechts *f* 8219. Een nieuw beroep op de algemeene belangstelling hier te lande schijnt niet overbodig. Moge de overtuiging meer en meer veld winnen, dat het van het hoogste gewigt is, door eene goede opleiding onzer stamgenooten in Nederlandsch Indie den band tusschen kolonie en moederland te helpen versterken.

Door de Sardinische regering is de navolgende opgave gedaan van ongeveer 800 munten en penningen, waarvan sommige van hooge waarde, onlangs ontvreemd uit het historisch museum te Chambery: 200 médailles romaines consulaires; plus de 400 médailles romaines impériales; plus de 100 monnaies anciennes de Savoie; 23 médailles du Pape; des monnaies de France, de Gênes, etc., etc.; 30 monnaies au médailles en or, de Savoie, un Titus avec le toureau cornufite; un Gallien vot. X et XX; des Valentiniens (un vot. et un Triens); un Anastace avec le monogramme Gondebeau; un Justinien; un Tibère V; une médaille greeque de Siracuse; d'anciennes monnaies de Savoie et de France, entre autres le noble Henri d'Angleterre; un Triens mérovingiens de Lausanne; un d'Orléans, et une baque massive en or, 35 den. d'or, sur laquelle est gravée une [illegible] grassière; une médaille en cuivre de la famille Attia, *Sardus Pater* [illegible]

---

* 's GRAVENHAGE, 21 Jan. Z. K. H. Prins Eberhardt van Wurtemberg heeft gisteren bij HH. KK. HH. Prins en Prinses Hendrik, Prins Frederik en Z. D. H. den Hertog van Saksen Weimar zijne opwachting gemaakt.

— Gisteren avond heeft bij H. M. de Koningin, ter eere van Z. K. H. Prins Eberhardt van Wurtemberg, eene groote soirée plaats gehad.

— Heden heeft bij H. M. de Koningin-Weduwe een groot diner plaats.

— Z. K. H. Prins Frederik zal zich aanstaanden Maandag uit de residentie naar Berlijn begeven.

— Naar men verneemt, zal Z. K. H. de Prins van Oranje drie weken te Londen verblijven, en wordt Z. K. H. tegen den verjaardag van Z. M. den Koning in de residentie terug verwacht.

's GRAVENHAG, 21 Jan. De uitdeeling van kleedingstukken, mondbehoeften en brandstoffen, milde gaven van H. M. de Koningin-weduwe der Nederlanden, op den 19den dezer begonnen, werd den volgenden dag ten einde gebragt. Ruim 900 stuks kleedingstukken van verschillenden aard, bijna alle door de leerlingen der naaischool van H. M. vervaardigd, werden ook weder bij deze gelegenheid aan de armen van Scheveningen uitgereikt.

— Men verneemt dat binnen kort alhier in het openbaar zal worden aanbesteed het bouwen van een paleis voor den Hoogen Raad der Nederlanden.

— Men zal zich herinneren, dat in de maand Julij jl., aan het zooge Plankje, aan de Leydsche trekvaart, een knaap van eene turfschuit in het water is gevallen, die ongetwijfeld zou zijn verdronken, zoo de Heer L. C. Silrich, die daarbij voorbij wandelde, niet spoedig het besluit nam in het midden van het vrij diepe water te springen en den jongeling van een anders gewissen dood te redden. Thans verneemt men, dat het Z. M. behaagd heeft den Heer Sierich de zilveren medalje voor het verrigten van edele daden toe te kennen.

— Het hier ter stede bestaande spoorweg-comité hield heden namiddag eene vergadering, die door vele leden, waaronder ook de Heer Burgemeester werd bijgewoond. Daarin werd te kennen gegeven, dat voor zooveel den spoorweg van Gouda op Scheveningen betreft, het comité als gedefungeerd kan worden beschouwd, omdat zonder onvoorziene incidenten, die weg tot stand zal komen. Het comité zal een uitvoerig rapport omtrent zijne verrigtingen te dezer zake openbaar maken.

Voor de zaak der vlugthaven te Scheveningen blijft het comité bestaan en zal het al het mogelijke doen tot bevordering dezer gewigtige zaak. Wij verheugen ons daarover, te meer, omdat bij de in dit opzigt bekende laauwheid van onzen Gemeenteraad, nog niet eens de dag bepaald is, waarop deze hoogst belangrijke zaak in behandeling zal komen, en nu nog eerst het nader rapport van den ingenieur Caland gedrukt wordt.

ROTTERDAM, 21 Jan. Door de arrondissements-regtbank alhier is regtsingang met bevel van gevangenneming verleend tegen 13 zeelieden, ter zake van, na aanmonstering te Schiedam op het Nederl. fregat Hester Adriana, kapt. G. Strang van Hees, van dien bodem te Cardiff te zijn gedeserteerd.

UTRECHT, 21 Jan. Men verneemt, dat door het prov. geregtshof in Utrecht, ten gevolge der vacature, ontstaan door het overlijden van den geachten Heer Jhr. Mr. A. Coenen van 's Gravesloot, de volgende aanbevelingslijst van zes candidaten voor de betrekking van raadsheer is opgemaakt: Jhr. Mr. J. L. Ram, lid in de arrond.-regtbank alhier; Mr. A. R. van Bel, lid in de arrond.-regtbank te Amersfoort; Mr. A. W. Wichers, officier van justitie bij de arrond.-regtbank alhier; Mr. G. Turk, officier van justitie bij de arrond.-regtbank te Amersfoort; Mr. C. Th. Baron van Lijnden van Sandenburg, advocaat, en Mr. N. F. van Nooten, lid van de arrond.-regtb., beiden alhier.

* LEEUWARDEN, 20 Jan. Door het gemeente-bestuur van Lemsterland is uitgeschreven eene geldleening van ƒ 40,000 tegen 4½ pCt. voor den aanleg van kunstwegen in die gemeente. De deelneming wordt morgen opengesteld.

MIDDELBURG, 20 Jan. In de Arnemuidsche zaak zeeroof gepleegd aan het barkschip de Witt, waarvan onlangs gewag gemaakt is, werd heden uitspraak gedaan, voor zooveel drie visscherssehuiten betreft, terwijl zulks morgen met de vier overige zal plaats hebben. Van de 21 beklaagden is ééne vrouw vrijgesproken; de visschers zijn elk tot eene correctionele gevangenisstraf van 6 maanden veroordeeld, en de vrouwen, medepligtig door het verkoopen van het gestolene, tot ééne maand.

— Bij de heden gevolgde uitspraak in de vier andere zaken zijn bij de eerste 2, bij de tweede 1 en bij de derde mede 1 der beklaagden vrijgesproken van de hun te laste gelegde strafbare medepligtigheid, terwijl overigens 19 beklaagden ter zake van eenvoudigen diefstal tot eene gevangenisstraf van zes maanden en vijf ter zake van strafbare medepligheid tot gevangenisstraf van eene maand zijn veroordeeld.

— Heden heeft aan het locaal van het prov. bestuur alhier de aanbesteding plaats gehad van den aanleg eener telegraaflijn van Bergen op Zoom over Tholen, Stavenisse en Vianen naar Zierikzee, en zulks in twee perceelen, waarvan aannemers zijn geworden de Heeren H. P. Hotz te 's Hage voor ƒ2572 en O. Kuijk te Breda voor ƒ3500.

* OOSTERHOUT, 21 Jan. Dezer dagen heeft alhier een voorval plaats gehad, dat veel opspraak heeft verwekt. In een gehucht nabij deze stad is een persoon overleden, die, niettegenstaande eene ziekte van eenige dagen, zonder geneeskundige hulp is gestorven. Later bleek evenwel, dat hem door een onbevoegde, zijnde zekere H., in deze streken bekend onder den naam van Polak, geneesmiddelen waren toegediend. Door de justitie werd onmiddellijk eene lijkschouwing bevolen en is tevens door haar ten huize van gemelden Polak een kistje met medicijnen, enz., in beslag genomen.

LAATSTE BERIGTEN.

LONDEN, Zaturdag 21 Januarij.

De Heer Harrison, gezagvoerder van den Great Eastern, is verdronken.

LONDEN, Zaturdag 21 Januarij.

Thee: Ord. Congo 16 a 16¼ p. — *Lijnzaad*: Van de Zwarte Zee 50 a 50.6. — *Talk* in loco 58.6, Jan.—Maart 58.3, Maart 58.6, Oct. a Dec. 53. Deze week zijn 1824 v. afgeleverd tegen een aanvoer van 1745 v. — *Wol* zonder variatie.

Aangekomen uit Melbourne de Water Nimph met 34,000 oncen goud.

LONDEN, Zaturdag den 21sten Jan. Consols 94⅞ a 95⅛; Mexic. 21⅞ a 22⅛; Spanje 3 pCts. 44¼ a ¾; Dito 1¾ pCts. 33⅜ a ⅝; Coup.-Certif. 4¾ a 5; Portug. —; Grenada —; Dito Uitg. —; Venezuela 26¾ a 27¼; Dito Uitg. 14 a ½; Ecuador — a —; Holl. 2½ pCts. —; Dito 4 pCts. —; Sardinie —; Illinois 57½ a 58½; Constr. Bonds 78½ a 79½; 3 pCt. Peru —; Dito Doll. 4½ pCt. —; Russen 65⅝ a ⅞. — Wissel: Petersb. 3/m. —; Parijs 3/m. —.—; Hamb. 3/m. —.—; Amst. —.—.

Slotkoersen: Consols 95; 3 pCt. Mex. 22⅛; 4½ pCt. Peru —; 3 pCt. Dito —; 3 pCt. Port. —; 3 pCt Spanje —; 1¾ pCt. Dito 33⅜; Coup.-Certif. 5; 4½ pCt. Russen —; 5 pCt. Dito —; 2½ pCt. Holl. 65⅞; 4 pCt. Dito —; Gren. —; Dito Uitg. —; Venez. 26½; Dito Uitg. —; Illinois Shares 58; Dito Constr. Bonds 78; Ecuador —; Sardinie —. — Wissel: Petersburg 3/m. —; Parijs 3/m. —; Hamb. 3/m. —; Amst. 3/m. —.

Consols sluiten 94⅞; Ecuador 13.

LIVERPOOL, Zaturdag 21 Januarij.

Katoen: Afgedaan 8000 b. Middling 7 p.; New-Orleans 7½ p. Mobile 7¼ p. — *Olijfolie* £ 57 a 57.10. — *Talk* in loco 59.6 a 60 sh.

WEENEN, Zaturdag den 21sten Jan. 5 pCt. Metall. 72.75; Dito Nat. 80.20; Loten 112; Bank-Actien 870; Credit-Anst. 202; Fr. Oost. Spoorw. 279. — Wissel: Londen 13.10; Goud 30½.

Slotkoersen: Metall. 5 pCt. 72.80; Dito Nat. 80.20; Loten 1854 —; Bank-Actien 870; Noordb. Dito 196; Cred. Anstalt 202.—; Fr. Oostenr. Spoorw. 279; Nieuwe Lomb. 163. — Wissel: Londen 13.10; Goud 30.50.

BERLIJN, Zaturdag 21 Januarij.

Rogge Jan. 48; voorjaar 45; Raapolie Jan. 10⅔; April en Mei 10¾.

TWEEDE DEPECHE.

Rogge Jan. 47¾; voorjaar 44¾; Raapolie Jan. —; April en Mei —.

BERLIJN, Zaturdag den 21sten Jan. Metalliek 55; Dito Nation. 60¾; Stieglitz 5de Serie 95¼; Dito 6de Serie 105½; Eng. Russen —; 3 pCt. N. Dito 64; 4½ pCt. Pruissen —; 5 pCt. Dito 104⅞; Credit-Actien 76½; Fr. Oosten. 140½. — Wissel: Amst. k. z. 142¼; Idem 2/m. 141⅝; Londen 6.17¼; Petersb. 27⅝.

Markt vast.

Slotkoersen: 5 pCt. Metall. 54⅞; Dito Nat. 60¾; Stiegl. 5de Serie 95¼; Dito 6de Serie 105¼; 5 pCt. Eng. Russen 106; 3 pCt. Nieuwe Dito 64; 4½ pCt. Pruisen 99⅞. — Wissel: Londen 2/m. 6.17¼; Parijs 2/m. 78¾; Hamburg 2/m. 149⅝; Amst. k. z. —; Id. 2/m. 141⅝; Weenen 2/m. 75⅜; Petersb. 3/w. 97⅝.

FRANKFORT, Zaturdag den 21sten Jan. 5 pCt. Metal. 53; Dito Nat. 58⅞; Bank-Act. —; Cred. —; Spanje 3 pCt. 43; Dito 1¾ pCt. 32¾. — Wissel: Londen 116⅜; Weenen 88⅝.

HAMBURG, Zaturdag den 21sten Jan. 3 pCt. Russen 61⅞; 3 pCt. Spanje 40¼; 1¾ pCt. Dito 31; Vereins-Bank 98¾; Noord-Duitsche Dito 84¾. — Wissel: Londen —.—; Amst. —.—.

STOKHOLM, Donderdag 19 Januarij.

De commissie voor de constitutionele zaken van den Zweedschen Landdag heeft besloten dat er alle redenen bestaan om de ministers te laken, omdat zij Noorwegers aan het ministerie van buitenl. zaken gebruiken en aan vreemdelingen de vergunning verleenen om in Zweden grondbezit te verwerven.

Den Koning heeft het besluit genomen om zich en de Koningin, den 3den Mei a. s., zijn verjaardag, in deze hoofdstad te doen kroonen; de krooning te Drontheim zal plaats hebben op den 5den Augustus, zijnde de verjaardag der Koningin.

PARIJS, Vrijdag 20 Januarij (*Particuliere Correspondentie*).

Heden wordt hier zeer ernstig gesproken van eene nieuwe half-officiele brochure, die binnen kort het licht zal zien en zal handelen over de "organisatie van eene nationaal-Gallicaansche kerk." Het is mogelijk, dat zoodanig geschrift slechts zal moeten strekken, om de geestelijkheid te waarschuwen voor de gevolgen, die de voortzetting hunner oppositie zou kunnen hebben, maar het is mede mogelijk, dat de regering werkelijk de oprigting eener nationale kerk als de beste oplossing der bestaande moeijelijkheden met Rome beschouwt. Zooveel is zeker, dat de oprigting eener Gallicaansche kerk zeer vele aanhangers telt onder de Fransche geestelijkheid.

Ter beurze van heden verhaalde men, dat Koning Victor Emmanuel onmiddellijk na zijn herstel eene groote revue over zijne troepen zou houden en hun de aanhechting van Midden-Italie aan Sardinie aankondigen. Te gelijk, zeide men, zou de *Moniteur* een geheim verdrag openbaar maken, waarbij Savoye en Nizza aan Frankrijk worden afgestaan, wanneer de aanhechting zal zijn volbragt. Dit laatste komt mij hoogst onwaarschijnlijk voor, omdat daarmede niet is te rijmen eene heden bekend gewordene handeling van de Sardinische regering, welke den redacteur van het blad *l'Avenir*, te Nizza, zijnde een Franschman, het land heeft doen uitzetten, omdat hij den afstand van het graafschap aan Frankrijk had verdedigd.

Men zegt, dat pater Lacordaire veel kans heeft om tot lid der academie te worden benoemd. De uit Orleanisten, legitimisten en geestelijken bestaande meerderheid zou voor hem zijn.

De graaf d'Haussonville heeft zijn bekend proces gewonnen. Het is dus uitgemaakt, dat een dagblad-artikel, dat eene waarschuwing heeft beloopen, zonder bezwaar als brochure kan worden uitgegeven.

PARIJS, Zaturdag den 21sten Jan. Fransche 3 pCts. 68.90; Dito 4½ pCts. —; Spanje 3 pCts. 43⅛; Dito 1¾ pCts. —; Credit-Mob. 770.—; Fr.-Oost. Spoorw. 533.75; Credit Prost —; Russ. Spoorw. —. — Wissel: Petersb. 3/m. —; Londen 3/m. —.—; Amst. 3/m. —; Hamb. 3/m. —.

Fransche 3 pCts. openden 69.05; Credit-Mob. 775; Fr.-Oost. Spoorweg 536.25. Ten 1 ure: Fransche 3 pCts. 68.80;

Slotkoersen: Frans. 3 pCt. 68.80; 4½ pCt. Dito 97.—; Fr.-Oostenr Spoorw. 532; Cred. Mob. 766; 3 pCt. Spanje 43¼; 1¾ pCt. Dito —; Russ. Spoorweg. —. — Wissel: Petersb. 3/m. —; Londen 3/m. —; Amst. 3/m. —; Hamburg 3/m. —.

TURYN, Zaturdag 21 Januarij.

De *Gazetta Piemontese* van heden bevat de benoeming van het nieuwe ministerie. Voorzitter van den ministerraad, belast met de portefeuille van buitenl. zaken en tijdelijk met die van binnenl. zaken, graaf Cavour, oorlog, Fanti; gratie en justitie, Cassini; financien, Segezzi; openbaar onderwijs, Mamiani; openbare werken, Jacini. Het ministerie heeft heden in handen des Konings den eed afgelegd.

De *Gazetta Piemontese* bevat het besluit dat de kamer van afgevaardigden is ontbonden en tevens eenige bepalingen omtrent de kieslijsten.

MODENA, Zaturdag 21 Januarij.

Een besluit van den gouverneur, gedagteekend heden, beveelt de afkondiging der Sardinische kieswet en stelt het aantal afgevaardigden vast, hetwelk door de provincie Emilia is te kiezen; tevens worden de kiesdistricten geregeld.

Voortdurend ontvangt men berigten omtrent manifestatien, waarbij de vorming wordt geëischt van een nieuw ministerie.

FLORENCE, Woensdag 18 Januarij.

Gisteren zijn twee granaten gesprongen bij het paleis Ricasoli, eene andere naast de woning van den Heer Salvagnoli en nog een ander op het plein Santa Croce. Deze granaten bestaan uit blikken doozen omgeven met onderscheiden ijzerdraden en geheel gelijk aan die, welke op het bal van de Crocetta zijn geworpen. De ontploffing veroorzaakte slechts stoffelijke schade. Deze daad heeft van de zijde der bevolking en van de nationale garden die uit eigen beweging onder de wapenen was gekomen, eene manifestatie uitgelokt ten gunste der regering.

NAPELS, Woensdag 18 Januarij.

Gisteren is alhier aangekomen de markies Pes de Villamarina, Sardinisch gezant bij ons hof. De Fransche gezant; de Heer Brenier, en de Heer Grapello zijn hem tegemoet gegaan. Vele Napolitanen hebben hem hunne visite-kaarten gezonden. Hij heeft heden zijne geloofsbrieven overhandigd. De ministeriele crisis; welke een aanvang heeft genomen door het ontslag van den prins Petrulla en van prins Filangieri, zal waarschijnlijk eindigen met een ontslag van al de ministers. Het voormalige ministerie zou wederom worden in dienst gesteld en versterkt worden door den Heer Murena.

PER TELEGRAAF.

LONDEN, HEDEN, Zondag 22 Januarij.

Men verzekert, dat het wets-ontwerp op de parlementaire hervorming het kiesregt in de steden uitbreidt tot hen, die eene jaarlijksche huishuur betalen van 6 £. De census op het platte land is niet zoo laag. Het thans bestaande getal vertegenwoordigers van sommige kiesdistricten zal verminderd worden. Door de wet zal het parlement met 26 leden worden vermeerderd.

SOUTHAMPTON, Vrijdag 20 Januarij.

De Arago, kapt. Line, is op de reis naar Havre, op de reede van Cowes aangekomen met berigten van New-York van 7 dezer. Er is geene specie voor Engeland aan boord. Te New-York heeft den 6den des avonds eene verdere rijzing van 1 pCt. plaats gehad op fondsen. New-York Central 74¼ a 74½. De fondsen-makelaars hebben ruimere orders. Geld op beleening ruim a 7 pCt. te verkrijgen. Wissel 109 voor goede wissels op eerste huizen.

Berigten van Washington doen niet verwachten, dat het congres spoedig zal zijn geconstitueerd.

PARIJS, HEDEN Zondag 22 Januarij.

De *Moniteur* bevat een keizerlijk decreet van 18 Januarij, waarbij de senaat en het wetgevend ligchaam tegen 23 Februarij worden bijeengeroepen.

Het officiele blad bevat wijders een decreet, houdende wijziging van de kaders der militaire veeartsen en waarbij hunne bezoldiging wordt verhoogd.

TWEEDE DEPÊCHE.

De voorstanders van het beschermend stelsel in de departementen ontwerpen adressen aan den Keizer en petitien aan den senaat.

De afkondiging van het handelsverdrag, hetwelk met Engeland is gesloten, wordt binnen weinige dagen te gemoet gezien.

HANDELSBERIGTEN.

AMSTERDAM, Zondag 22 Januarij.

Wij vernemen den verkoop van 475 can. Java Suiker, per Gothenburg, ruim N°. 10, a ƒ 33¾.

STAAT aanwijzende den uitvoer van RUWE ZWAVEL van Girgenti, Licata, Terranova en Catania.

	1855.	1856.	1857.	1858.	1859.
	cantares.	cantares.	cantares.	cantares.	cantares.
Groot-Brittannie	691,907	762,268	618,759	718,791	765,047
Frankrijk	416,887	591,563	675,791	428,700	711,365
Nederland	63,071	59,572	63,085	66,596	76,713
Belgie	10,264	14,507	8,450	18,935	8,840
Rusland	—	41,640	25,576	7,284	47,763
Duitsche Staten	63,006	52,906	23,390	72,600	53,837
Pruisen	—	6,315	7,622	16,189	14,024
Denemarken	—	—	7,350	5,176	8,689
Noorwegen	3,000	—	9,230	37,184	12,528
Oostenrijk	12,512	20,415	8,304	12,125	17,875
Sardinie	3,742	1,334	1,956	7,825	8,840
Toskane	3,200	2,279	6,059	5,822	8,910
Napels	9,162	24,114	32,616	55,736	97,621
Malta	3,191	1,015	1,657	1,208	800
Griekenland	2,000	28,998	10,612	17,490	11,570
Turkije	—	3,081	—	1,717	525
Portugal	—	2,500	2,200	4,692	—
Spanje	—	—	—	—	5,669
Iönische Eilanden	1,800	4,854	650	5,573	20,058
Amerika	31,464	43,610	45,150	45,422	76,374
Totaal	1,315,206	1,660,971	1,548,457	1,529,065	1,947,048

Inspectien van Tabak te Baltimore gedurende de laatste 13 jaren

Jaren.	Maryland.	Ohio.	Kentucky en andere soorten.	Totaal.
	vaten.	vaten.	vaten.	vaten.
1859	44,480	15,331	3022	62,801
1858	43,200	22,300	3169	70,669
1857	38,057	7,640	1608	47,305
1856	38,330	12,959	1563	52,852
1855	28,470	10,097	991	39,558
1854	26,048	10,362	2560	38,970
1853	29,248	17,947	1472	48,667
1852	29,569	17,720	1043	48,332
1851	25,013	16,798	931	42,742
1850	27,085	13,965	783	41,833
1849	30,689	13,664	1248	45,601
1848	23,491	9,702	703	33,906
1847	34,580	15,219	772	58,571

Uitvoer van SUIKER en HONIG van Havana van 1 Jan. tot 26 Nov. 1859

	SUIKER.		HONIG.	
Naar de Vereenigde Staten	188,729	kisten.	518	tierces.
" Cowes, Falmouth, om order	317,419	"	—	"
" Groot-Brittannië	38,924	"	67	"
" Rusland	2,165	"	—	"
" Hamburg en Bremen	23,985	"	672	"
" Holland	3,851	"	58	"
" België	15,661	"	624	"
" Frankrijk	130,686	"	—	"
" Spanje	166,141	"	121	"
" Gibraltar, om order	4,400	"	—	"
" Livorno en Genua	3,295	"	—	"
" Canada	45	"	—	"
" Mexico en Zuid-Amerika	16,489	"	—	"
" Diverse Havens	5,868	"	—	"
Totaal	917,658	kisten.	2060	tierces.
In 1858 "	909,025	"	1612	"

ROTTERDAM, 21 Jan. Heden zijn 700 b. ord. a goede groene Pamanoekan Koffij, per Joan Jacob, afgedaan van 37 a 39 cts.

Uit de eerste hand zijn afgedaan 26 en 23 v. Maryland Tabak, ex Germania.

De heden in veiling aangeboden 44 k. besch. Java Indigo, zijn verkocht van 185 a 235 cts.

LEIDEN, 21 Jan. Boter 1ste kwal. per ¼ vat ƒ 46 a 52, dito 2de ƒ 38 a 44, dito per Ned. ℔ ƒ 1.15 a 1.30 en 95 a 1.10.

LEEUWARDEN, 20 Jan. Boter ƒ 50.

HAVRE, 19 Jan. *Katoen* stiller, Bas New-Orleans wordt betaald met 100 a 101 fr.; de omzet bepaalde zich heden tot 540 balen, — *Huiden* steeds gevraagd, sedert gisteren heeft men gerealiseerd 1732 gedr. la Plata van 148 a 161.25 en 1000 st. versch gez. New-York op levering a 62.50. — *Cacao* gestemd tot rijzing; voor 100 b. Para besteedde men heden 78 fr.

BEZIERS, 20 Jan. (per telegraaf). *Voorloop*: Disponibel 115 fr.; later werd 114 fr. betaald, op levering tot April 115 fr.

LONDEN, 20 Jan. *Suiker*: Van W. I. soorten zijn deze week 1370 v. omgezet; de prijzen zijn onveranderd. Men heeft voor het Vereenigd Koningrijk eene lading van 550 z. Mauritius a 40 sh. afgedaan, alsmede eene lading van 119 k. bruin Maroïm, 62 k. en 309 z. wit dito, waarvan de prijs niet bekend geworden is. — *Koffij* was heden prijshoudend. — *Rijst* stil; van 10,509 b. Neeransie, die in veiling waren, werd het gezonde opgehouden a 9.6 voor middel; 90 v. nieuwe Carolina, mooije kwaliteit, vonden gedeeltelijk koopers van 27.6 a 28 sh. — *Noten* en *Foelie* prijshoudend. — *Peper* ferm, 300 b. Singapore vonden koopers a $4\frac{5}{16}$ p. en 700 b. oude invoer van 1844 a 4 p. — *Indigo* meer gewild en 4 a 6 p. boven de laatste veilingsprijzen gehouden. Tegen 7 Febr. zijn 1128 k. Guatemala in veiling aangeslagen. Men heeft 44 cer. ord. a goed sobres verkocht van 3.9 a 5.4, zijnde 4 p. boven October. — Schotsch *IJzer* 57.3. — *Tin* vaster, Banca 139 sh. — *Lijnolie* 27.7½ a 27.9. — *Talk* onveranderd.

LONDEN, 20 Jan. Drooge partijen inl. Tarwe blijven de volle prijzen bedingen; andere kwal. zijn uiterst moeijelijk te plaatsen en de prijzen daarvan loopen zeer uiteen. Vreemde blijft onbegeerd en de notering dienvolgens nominaal. Naar Garst was weinig vraag. Boonen en Erwten onveranderd. Haver geniet goeden aftrek tot de prijzen van ll. Maandag.

Fondsen en Beurstijdingen.

LONDEN, Vrijdag 20 Jan. Consols cont. 94⅞ a 95; Dito op tijd 95 a ⅛; Brazil. 1824 5 pCt. 102½ a 103; Dito 1852 4½ pCt. 93¾ a 94¼; Dito 1858 4½ pCt. 94 a ½; B.-Ayres 6 pCt. 84 a 86; Dito Uitg. 22¼ a ½; Chili — a —; Dito 1858 — a —; Denemarken — a —; Russen 5 pCt. 110 a 111; Dito 4½ pCt. 98 a ½; Dito 1859 3 pCt. 65¾ a 66; Mexik. 3 pCt. 22⅛ a ¼; Venez. 3 pCt. 26¾ a 27¼; Dito Uitg. 1½ pCt. 14¼ a ½; Gren. Werk. 16¼ a ½; Dito Uitg. 4½ a 5; Grieken 5 a 6; Ecuador Gecons. 12¾ a 13. Dito Land-Warrant 3¼ a ¾; Peru 4½ pCt. 94¾ a 95¼; Dito 3 pCt. 71½ a 72; Dito Dollar Bonds 4½ pCt. 80 a 82; Dito Uribarren 4½ pCt. 81 a 82; Holl. 2½ pCt. 66 a ½; Dito 4 pCt. 102 a ½; Dito Rijnspoorw. 4¾ a 4½ disc.. Spanje 3 pCt. 44 a ½; Dito 1¾ pCt. 33⅜ a ⅝; Dito Coup. Certif. 5 a ⅛; Dito Passive 10½ a 11; Portug. 1853 3 pCt. 44¼ a ½; Dito 1856/57/59 3 pCt. —; Sardinie 5 pCt. 85¼ a ¾; Turksche 6 pCt. 78½ a 79; Dito Nieuwe 66¼ a ½; Dito 4 pCt. 104½ a ¾. — Wissel: Amst. k. z. ƒ 11.12½ a 13; Dito 3/m. ƒ 11.14¾ a 15.

De Engelsche fondsen blijven kwijnende, zoo men meent voornamelijk ten gevolge van het verwisselen van Consols voor 5 pCts., hetwelk nog wel eenigen tijd zal voortduren; ook blijft de vraag naar goud bij de bank aanhouden, hetgeen de verdere verhooging van het disconto waarschijnlijk maakt. De vreemde effecten vertoonen geene meldenswaardige verandering.

Volgens de officiele prijscourant is gedaan: Consols cont. 95⅛, 95, 94⅞. 95; Dito op tijd 95, ⅛; Brazil 1852 93¾; Dito 1858 94⅞, 94; B.-Ayres 85; Dito Uitg. 22½; Ecuador 13; Grenada Uitg. 4⅞; Mexic. 22⅛, ¼; Peru 95; Dito 3 pCt. 71¾; Portug. 44¼, ⅜; Russen 110¼; Dito 4½ pCt. 98; Dito 3 pCt. 65¾, 66; Sardinie 85⅜, ½; Spanje 44¼; Dito 1¾ pCt. 33⅜, ⅜; Turksche 78¾, ⅞, ½; Dito Nieuwe 66¼, ½; Dito 4 pCt. 105, 104½; Venez. 27⅛, Belgische 4½ pCt. 98½.

Scheepstijdingen.

BINNENGEKOMEN.

TEXEL, 21 Jan.; Twenthe, S., Hull. (Benevens de schepen per telegraaf gemeld).

HELVOETSLUIS, 21 Jan.; Generaal Michiels, Visser, Tjilatjap. - Gesina Jantina, Loman, St. Ubes.

BRIELLE, 21 Jan.; Alert, S., Hull. - Magnet, S., Londen. - Cologne, S., id. - Tyrol, Robb, Bridgewater. - Hawk, S., Hull.

OP DE ELVE, 19 Jan.; Stoomvaart, S., Amst.

Bij KOPENHAGEN, 19 Jan.; Victor, Böwadt, Schiedam n. Libau. - Ceres, Rickleffs, id. n. id.

LONDEN, 19 Jan.; Concordia, S., Rott. - Frouke Egherdina, Lukje, Engelh. — 20 Jan.; Catharina Luitgarda, Stuitje, Gron.

Bij DOVER, 18 Jan.; Jacob Roggeveen, Vos van Marken, Shields n. Kema.

Bij PORTLAND, 19 Jan.; Alblasserwaard, von Lindern, Shields n. Macassar.

FALMOUTH, 18 Jan.; terug uit zee: Hennachiena Vroom, Kistenkast, Wyborg n. Bordeaux.

SHIELDS, 20 Jan.; Gouverneur van Swieten, v. d. Harst, Rott.

BRISTOL, 19 Jan.; Maria Spes Mea, Vaalman, Valencia.

MARSEILLE, 19 Jan.; Bérénice (S.), Vermeulen qq., Amst.

TRIEST, 16 Jan.; Alwina, Bette, Amst. - Christina Johanna, Stuitje, id.

KONSTANTINOPEL, 8 Jan.; Cornelia, Poelman, Amst.

ST. HELENA, 29 Nov.; Amsterdam, Herderschee, Bat. n. Amst.

UITGEZEILD.

HELVOETSLUIS, 21 Jan.; Lord Raglan, S., Newc. - Eleanor, Woons, id.

DUBLIN, 19 Jan.; Gebroeders, Loodijzen, Liverpool.

NEWCASTLE, 19 Jan.; zeilkl.: Voorwaarts, Vink, Lissabon.

PLYMOUTH, 19 Jan.; Biaffra, Evenwel, Brass Rivier n. Rott. - Coral, Cracknell, Pentowan n. Dordt.

DEAL, 18 Jan.; Wassenaar, Hofstee, Amst. n. Bat. - Annechina & Jantje, Venema, id. n. Syra. - Margretha Augusta, Jongman, id. n. Nantes. - Cornelia Jantina, Kwint, id. n. Jersey.

IQUIQUE, 9 Nov.; Ida, Weyland, Kanaal.

PORTO CABELLO, 3 Nov.; Johann Martin, v. Slochteren, Maracaibo.

Rivierberigten.

IN LADING LIGGENDE SCHEPEN:

H. Berns, Cöln N°. 16, n. Keulen. - F. W. Meeuwsen, Emma, n. Keulen. - J. W. Timmermans, Frankfort N°. 21, n. Frankfort. - G. Reichert, Maintz N°. 4, n. Maintz. - P. van Ywaarden, Stad Amsterdam, n. Maastricht. - S. W. A. v. d. Poll, Europa, n. Mannheim. - J. M. Kimpel, Harmonie, n. Mannheim. - J. Demmer, Vrouw Maria, n. Duisburg.

ARNHEM, 21 Jan. Rijnhoogte 1 el 7 p. 6 d., gev. 6 d.

KEULEN, 21 Jan. Rijnhoogte 8 vt. 8 d. Keulsch (8 vt. 6 d. Rijnl.)

Carga-Lijsten.

AMSTERDAM.

LONDEN, Diana, St.: 4935 st. IJzer, Tholen & C°.; 39 v. Melasse, D. v. d. Werff; 3 k. 20 st. Koper, Surie & Lingeman; 10 k. Koper, Z. Kemper; 13 k. Blik, v. d. Berg & C°.; 3100 z. Oliezaden, 34 v. Melasse, 94 k. Thee, 5 v. Salpeter, 4 cer. Koopms., 10 cer. Droog., 10 k. Suiker, Order; 47 b. Wol, N. H. M.

HAMBURG.

HAVANA, Montanesa, Mier: 1000 k. Suiker, 1533 b. Tabak, Diversen.

BREMEN.

NEW-ORLEANS, Neptun, Bahle: 1545 b. Katoen, 59 v. Tabak, Diverse.

BALTIMORE, Ernestine, Frerichs: 810 v. Tabak, 133 v. Stelen; 1252 z. Quercitron, 200 v. Harst.

EFFECTEN-SOCIETEIT TEN 4½ URE.

AMSTERDAM, Zondag 22 Januarij.

Integralen $64\frac{13}{16}$.

Spaansche 1¼ pCts. $33\frac{1}{16}$.

Dito Binnenl. 3 pCts. 43.

Metallieh 5 pCts. $51\frac{5}{16}$, $\frac{1}{16}$.

Dito Nation. 56½, $\frac{5}{16}$, $\frac{7}{16}$, $\frac{3}{16}$, ¼.

De stemming was heden flaauw, bij eenige affaire in Oostenr. fondsen.

ADVERTENTIEN.

OCCASIE-PIANINO'S.

Bij de Ondergeteekenden zijn voorhanden: Eene zoo goed als nieuwe 7 Octaafs **PIANINO**, sterk en rond van toon, *f*290; eene Dito 7 Octaafs **PIANINO** *f*275, alle met vijf jaar guarantie; alsmede **PIANINO'S** voor Oost- en West-Indien, met Certificaat van oorsprong.

BREUGELMANS & C.,
Heerenmarkt, N°. 274, te Amsterdam.

(1287)

INGEZONDEN STUKKEN.

Aan de Redactie van het Algemeen Handelsblad.

Nooit is misschien een kwakzalver en kunstenmaker op meer wetenschappelijke gronden ontmaskerd, dan de beruchte magnetiseur Regazzoni, door Dr. Schiff c. s. te Frankfort. De bijzonderheden dier ontmaskering zullen uwe lezers zich waarschijnlijk nog wel herinneren, daar gij ze zelf voor eenigen tijd in uw geacht dagblad uit het tijdschrift: de schat der gezondheid hebt overgenomen. Regazzoni heeft zich sinds dien ook in onze stad vertoond, en het Edel-Achtbaar Bestuur dezer stad, afgaande op de resultaten, door de mannen der wetenschap verkregen, heeft teregt gemeend hem geene vergunning tot het houden van openbare séances te moeten geven. Dat belette evenwel niet, dat hij ook hier ter stede, zij het dan ook in privaat-gezelschappen zijne kunsten vertoonde: kunsten, die zoo verbazingwekkend waren, dat gij zelf in uv geacht blad van den 17den dezer er verslag van hebt meenen te moeten geven. En welk een verslag? De mannen der wetenschap, de loffelijke pogingen der redactie van »de schat der gezondheid" schenen geheel vergeten, en Regazzoni was de held van den dag (*).

Jl. maandag was ik in de gelegenheid, ten huize van een onzer voornaamste ingezetenen, eene séance van den beruchten magnetiseur bij te wonen. Het zij mij vergund U eenige bijzonderheden dier séance mede te deelen, en aan uw eigen oordeel de gevolgtrekking over te laten, die daaruit te maken valt.

Ook bij deze séance beloofde Regazzoni de drie dames, op welke hij zijne kunst uitoefende, beurtelings van het gevoel, de reuk, het gezigt, het gehoor geheel te zullen berooven. En had het ook hier aanvankelijk iets stuitends voor de toeschouwers, dat de gemagnetiseerde in de armen werd geprikt met eene naald, die eenigen tijd in het vleesch bleef zitten, hier kwam men alzoo tot de overtuiging, dat zij van de schijnbaar zoo pijnlijke behandeling hoegenaamd geene smart had ondervonden. Naauwelijks toch had Regazzoni bij de gemagnetiseerde somnambule een zeer dunne, stompe inveeten naald door de huid en spieren van het buitenste gedeelte des voorarms gestoken, of ik verzocht hem diezelfde kunstbewerking ook bij mij, niet gemagnetiseerde, te herhalen. Eerst na zeer veel omhaal van woorden was hij daartoe te bewegen, en toen hij eindelijk ook bij mij op dezelfde plaats de naald doorstak, zonder dat ik eenige noemenswaardige pijn gevoelde, toen bleek het den toeschouwers duidelijk, wat zij te denken hadden van een man, die, om te toonen, hoe hij door het magnetisme zijne somnambule van het gevoel beroofde, zich bediende van een middel dat zelfs bij den gewonen mensch geene noemenswaardige pijn te weeg brengt. Het steken toch van dunne naalden op plaatsen, zoo als de hals en de arm, waar zich veel spieren bevinden, moet uit den aard der zaak geen smart veroorzaken, omdat de spieren niet voor pijn-gewaarwording vatbaar zijn. Ik behoef u niet te zeggen, dat, toen men op zulk eene wijze uit de klaauw den leeuw had leeren kennen, er niet veel noodig was, om ook zijne overige proefnemingen op haren juisten prijs te schatten. De somnambules waren door het magnetisme ongevoelig gemaakt voor sterkriekende stoffen; maar daarvoor is ieder mensch ongevoelig, indien hij maar, even als Regazzoni's dienaressen, zoo lang de riekende stof onder den neus gehouden werd, zich van inademing onthoudt, en buitendien was de reuk en het gevoel in den neus bij de somnambule zoo weinig afgenomen, dat, toen een der toeschouwers haar eenen brandenden lucifer onder den neus hield, een pijnlijke trek op haar gezigt duidelijk kon worden waargenomen. De somnambules waren door het magnetisme met opene oogen beroofd van het gezigt, maar het snel heen en weer gaan der hand voor het oog deed de oogleden, even als bij den gewonen mensch, toeknippen, en het naderen van een licht deed de pupil, even als bij den normaal ziende mensch, vernaauwen. De somnambules waren onder den invloed van het magnetisme doof, maar hoe vele gewone menschen houden zich niet dagelijks hoorende doof, al is het dan ook niet »om op eene fatsoenlijke wijze aan den kost te komen," zoo als mij de Hollandsche somnambule op mijne vraag, hoe het haar in hare tegenwoordige betrekking beviel, antwoordde. De houdingen, die Regazzoni het ligchaam zijner somnambules gedurende geruimen tijd door den verbazenden invloed van het magnetismus doet aannemen, zijn zeker zeer moeijelijk, maar zien wij niet dagelijks onze geoefende danseressen gedurende langeren tijd, zonder eenigen magnetischen invloed, in nog veel moeijelijkere positien verkeeren? Trouwens wordt bij geene enkele dier houdingen het evenwigt verbroken, evenmin als de armen zijner somnambules geheel verdraaid of verwrongen werden; en die verdraaijingen zijn zelfs zoo weinig tegennatuurlijk, dat elke schoolknaap, die slechts een beetje gymnastie geleerd heeft, u hetzelfde kunstje met het meeste gemak zal vertoonen. Het is hier de plaats niet om alle zijne andere kunstverrigtingen nader te ontleden; zij berusten intusschen alle op zeer natuurlijke oorzaken, of eenvoudig op compèrage. Op 's mans inconsequentie en zijne zucht tot naauwkeurig onderzoek (sic!) mag ik intusschen niet nalaten nog even uwe aandacht te vestigen.

Bij den aanvang der zitting was Regazzoni met, drie der toeschouwers buiten de kamer, waarin zich de somnambules en de overige aanwezigen bevonden. Van den gang uit zou hij door de geslotene deur heen zijne sujetten in den magnetischen slaap brengen. Hem werden ten dien einde 4 minuten toegestaan. Na den afloop dier 4 minuten sloeg men hem voor nog eenigen tijd te wachten, voor hij weder de zaal betrad. Dan zou men de omstanders hebben kunnen vragen, op welk tijdstip de somnambules waren ingeslapen, en zoo doende zijne bewering, om in een gegevenen tijd den magnetischen slaap te verwekken, aan de ervaring hebben kunnen toetsen. De man was intusschen daartoe op geene wijze te bewegen, hij begreep waarschijnlijk, dat zoo doende reeds zijne eerste proef zou mislukken, en terwijl hij driftig uitriep: »Mais on me demande des choses »impossibles! Elles dormiront trop fort etc., stormde hij letterlijk de zaal binnen. De somnambules waren natuurlijk in slaap, en bevonden zich in den meest volkomen magnetischen toestand (?!). Ge zoudt daaruit afleiden, dat Regazzoni in staat is den magnetischen toestand van buiten af te bewerken? O! hoe vergist gij u! Vraag hem, zoo als één der toeschouwers hem vroeg, om het magnetisch (?) verschijnsel van het foudroyeren — het doen nedervallen der somnambule bij een bepaalden stap — vraag hem, om ook dat verschijnsel van buiten af te bewerken, hij zal u antwoorden, zoo als hij ons geantwoord heeft, brutaal weg: »je ne fais pas ça." Voegt men hierbij alles, wat in »de schat der gezondheid" en elders op wetenschappelijke gronden over den man in kwestie is aangevoerd, dan zal zelfs de ligtgeloovigste weten, waaraan hij zich te houden heeft, indien de naam van Regazzoni genoemd wordt.

Ik ben overtuigd, Mijn Heer de Redacteur, dat gij aan deze regelen een plaats in uw geacht blad niet zult weigeren. Ook het »mundus vult decipi, decipiatur ergo" (2) heeft zijne grenzen. Maar vooral dan moet het zijne grenzen hebben, wanneer door het bedrog niet alleen de financiele, maar ook de ligchamelijke gezondheid der burgerij wordt op het spel gezet. Daar de vos wel zijn haren maar niet zijne streken verliest, en Regazzoni zeker nog meerdere plaatsen van ons vaderland zal bezoeken, zoo zult gij door eene spoedige plaatsing dezer regelen wel tot het doel willen medewerken, dat mij bij het schrijven er van voor den geest zweefde.

Met de meeste hoogachting noem ik mij UEd. Dienaar

AMSTERDAM, 18 Januarij 1860. Dr. B. J. STOKVIS.

(1) *In ons nommer van den 17den dezer hebben wij ons bepaald tot het mededeelen van een kort verslag van de verrigtingen des Heeren Regazzoni, in de séance, door hem gegeven des Zaturdags-avonds te voren. Wij meenden te mogen vertrouwen, dat elk »aandachtig" lezer van het daaromtrent vermelde zich aangaande de strekking dier bewoordingen niet zou hebben kunnen vergissen, dewijl het daaruit duidelijk genoeg bleek, dat wij ons door de vertoonde* kunstverrigtingen *niet hadden laten medeslepen.* RED.

(2) *De wereld wil bedrogen zijn, laat haar daarom maar bedrogen worden!*

CONCERT- EN TOONEELNIEUWS.

AMSTERDAM, Zondag 22 Januarij.

STADS-SCHOUWBURG. Met klimmenden bijval is het schoone tooneelspel, *De Vrouwe van Waardenburg*, in den loop dezer week hier nog tweemaal herhaald, en wel telkenmale voor een zeer talrijk publiek, dat door luide en herhaalde toejuichingen en terugroepingen zoowel aan het stuk als aan de talenten der hoofdvertooners eene schitterende hulde bragt. Inzonderheid wekt het meesterlijke spel van Mw. van Ollefen-da Silva in de rol der Vrouwe van Waardenburg aller bewondering. Ook de Dames Coenen-van Ollefen als Anna van Lokhorst en Piccni als Johan van Arkel en de Heeren Tjasink, (Jonker van Varich), Veltman (Floris van Arkel), Kistemaker (Rem IJsbrandtsz), Wijnstok (Willem Bardesz) en Vink (Broêr Peter), deelen ruimschoots in de blijken van tevredenheid en goedkeuring, welke aan elke vertooning van dit boeijende tooneelspel te beurt valt. Voor morgen avond is andermaal de opvoering van dit stuk aangekondigd.

Met genoegen vernemen wij dat binnen weinige dagen het tooneelspel *Mazarin* in dezen Schouwburg zal worden opgevoerd. Menigeen zal zich met ons de schoone uitvoering herinneren, welke aan dit stuk ten vorigen jare op een ander tooneel hier ter stede is te beurt gevallen; de opvoering zal ditmaal niet minder zijn, daar de hoofdrollen zich in dezelfde handen bevinden; zoo wij ons niet vergissen zal de kardinaal Mazarin weder door den Heer Tjasink, Anna van Oostenrijk door Mw. van Ollefen da Silva, Jonkvrouwe Mancini door Mw. Coenen-van Ollefen en Lodewijk XIV door den Heer Kistemaker worden voorgesteld. Men ziet dus, dat ook hier weder iets goeds te verwachten is. Zulk eene keus van stukken zal voorzeker strekken tot bevordering van den bloei van den Stads-Schouwburg.

Door het Italiaansche Opera-Gezelschap is Bellini's *Norma* gedurende deze week driemalen herhaald; het publiek wordt evenmin moede de opvoeringen bij te wonen als de talenten der Dames de Vries-van Os en Inch te huldigen. Ook de Heer Danieli verwerft den luidsten bijval; de Heer Gandini (bas) schijnt zich echter tot nog toe minder in de gunst van het publiek te kunnen verheugen. Dingsdag a. s. verwacht men de opvoering der opera: *Linda di Chamounix*, welke opvoering voor Donderdag 12 dezer aangekondigd, alstoen door eene zeer plotselinge ongesteldheid van Mw. Brambilla niet plaats kon hebben. Ook is, naar wij vernemen, eene andere opera: *Macbeth* in studie. Belangstellend zien wij de opvoering dezer opera te gemoet.

SCHOUWBURG FRASCATI. Wanneer een land in bloeijenden staat verkeert, wanneer handel en nijverheid vooruitgaan, vrede en rust heerschen, valt er in het algemeen over zulk een land zeer weinig te zeggen. Dit is tot op zekere hoogte ook het geval met een schouwburg waar eenig stuk wordt opgevoerd, dat bijzonder voldoet en dat een talrijk publiek lokt; en zulks is te meer het geval, wanneer men dien bloei als het ware voorzien en voorspeld heeft en getrouw van elke trapsgewijze verbetering in den staat van zaken heeft melding gemaakt. Zoo hebben wij de eerste opvoering van *den Zeekapitein* uitvoerig besproken, bij herhaling hebben wij de voorstelling van dit stuk bijgewoond, dat ons toeschijnt bij elke opvoering gewonnen te hebben, eindelijk hebben wij nogmaals Maandag jl. den schouwburg Frascati bezocht. Wij hebben dus ditmaal weinig nieuws mede te deelen, indien het niet is de opmerking, dat een goed voorbeeld goed werkt, welke opmerking eigenlijk toch ook niet nieuw is; wij hopen dat hare toepassing zulks zal zijn. Bij vroegere gelegenheden spraken wij met welverdienden lof over het voortreffelijke spel van Mw. Kleine, de HH. Peters, Albregt en Metsch; wij maakten toen echter de aanmerking, dat de Hr. Korff en Mej. A. van Dijk ons niet in allen opzigte bevredigden. En thans komen wij op onze opmerking of eigenlijk op hare toepassing terug, namelijk, dat het spel van bovengenoemden ons Maandag jl. beter beviel dan vroeger, hetgeen wij hoofdzakelijk toeschrijven aan de goede voorbeelden, welke beide jonge lieden dagelijks voor oogen hebben. Mogt zulks in der daad het geval zijn, en mogten zij zich steeds inspannen, om zich meer en meer te volmaken in het door hen beoefende vak, dan zou zulks ons en allen, die het wel met de kunst meenen, van harte verheugen. Maar ons woord van aanmoediging, gerigt tot hen, van wie wij hopen, dat zij hunne kleinere of grootere gaven zullen trachten te ontwikkelen, mag ons de verdiensten van anderen niet over het hoofd doen zien en daarom maken wij ten slotte loffelijke melding van het spel der Heeren Barbiers en Moor en van Mw. v. Dijk, welke hunne respectieve rollen in genoemd drama in der daad goed vervullen.

Eerstdaags verwacht men hier de opvoering van het bekende tooneelspel van Charlotte Birch-Pfeiffer: *Jane Eyre of de Wees van Lowood*, aan welk stuk reeds vroeger zulk een buitengewone bijval ten deel viel. Met belangstelling zien wij deze voorstelling te gemoet.

SALON in de Nes. Eene nieuwe comedie-vaudeville in 2 bedrijven: *Eene Onstuimige Jeugd*, is hier in den loop der week eenige malen ten tooneele gebragt. Reeds in vorige jaren is dit blijspel in den Salon du Vaudeville Français, onder den titel van: *Une Jeunesse Orageuse* opgevoerd, en er zullen nog velen zijn, die zich den Heer Delerot als Célestin Fauvel herinneren. In deze vaudeville wordt de stelling bewezen, dat een loszinnig jongman de beste en getrouwste echtgenoot wordt (wij raden ouders en voogden daarop niet al te zeer te vertrouwen, indachtig aan het spreekwoord: De vos verliest wel zijne haren, maar niet zijne streken), terwijl omgekeerd een zeer bedaard en ingetogen jongman na zijn huwelijk zijne gade bedriegt. Men zal zich herinneren, dat de echtgenoot, wiens jeugd onstuimig was, wordt beschuldigd van de ontrouw des mans, wiens jeugd bedaard was en de verwarring, die daaruit ontstaat. Voor den onschuldige verwijten, huiselijk ongenoegen, enz.; voor den schuldige liefkozingen; men stelt hem zelfs den anderen tot voorbeeld. Eindelijk komen den onschuldige (Célestin) de bewijzen der schuld van d'Avrigny in handen; hij wil echter diens huiselijken vrede niet storen en maakt er slechts gebruik van om zijne vrouw te overtuigen; hij stelt zich met de verzekering van d'Avrigny, dat deze zich beteren zal, te vreden, en blijft in het oog der wereld een ontrouw echtgenoot. Deze onderhoudende vaudeville, waarin wel veel waars voorkomt, maar waarin de gevaarlijke en verkeerde stelling, dat men niet het kwaad maar wel den schijn vermijden moet, ons niet bevredigen kan, werd vlug en verdienstelijk afgespeeld door de Heeren Kapper, die als Célestin bijzonder gelukkige oogenblikken had, en Potharst, die als d'Avrigny vrij wel voldeed. Zoowel Mej. Samethini als Mej. C. Stoetz, muntten andermaal door spel en zang uit. Ook de Heer Burksen en Mw. Vink-Moor kweten zich zeer verdienstelijk.

SALON in de Amstelstraat. Het melodrama *la Pérouse of de Schipbreukelingen*, naar het Fransch van Dennery, de Jaillais en Thiéry, dat in het vorige jaar op het théâtre de la Porte St. Martin zulk een furore gemaakt heeft, is ook hier gedurende den loop dezer week voor een talrijk publiek met bijval vertoond. Het ongelukkige nog steeds met een geheimzinnigen sluijer bedekte lot van den moedigen zeevaarder la Pérouse maakt het onderwerp van dit melodrama uit. Liever dan den inhoud van dit spektakelstuk ter neder te schrijven, dat men toch bovendien elken avond in de gelegenheid is te gaan zien, willen wij eenige bijzonderheden betreffende la Pérouse mededeelen, wiens geschiedenis (voor zoover men die weet) misschien niet een elk bekend is. Jean François Galaup la Pérouse werd te Alby in 1741 geboren; reeds op vijftienjarigen leeftijd (in 1756) nam hij deel aan den oorlog ter zee tegen Engeland, maakte van 1764–1778 groote zeereizen en onderscheidde zich onder bevel van Estaing in den oorlog tegen de Britten zoodanig, dat hij weldra tot scheepskapitein bevorderd werd. In 1785 werd hem en Delangle het opperbevel toevertrouwd over de expeditie, bestaande uit de twee fregatten Boussole en Astrolabe, welke ten doel had den Franschen handel in pelterijen op de N.W. kust van Amerika uit te breiden en de kusten van Californie, de Japansche Zee, de Salomons-eilanden en het Z.-Westelijk gedeelte van Nieuw-Holland te onderzoeken. Den 1sten Aug. 1785 begon la Pérouse zijne reis rondom de wereld; hij zeilde naar Zuid-Amerika, Kaap Hoorn om naar de Zuidzee, ging bij den berg St. Elias aan land, en vond eene haven, welke hij Port Français noemde; vervolgens zeilde hij door de Stille Zuidzee naar Japan, ontdekte het woeste eiland Necker, noordelijk van de Sandwichs-eilanden gelegen en maakte hier meerdere geographische ontdekkingen; hij vond onder anderen de baai van Castres, de straat van la Pérouse, enz., ging naar Kamschatka, hield stoen Zuidwaarts en kwam in Botany-baai aan. Hij had op dien tijd vele zijner gezellen, o. a. de broeders Laborde, den kapt. Delangle, den natuuronderzoeker Lamonon, die in verschillende gevechten met de woeste inboorlingen waren omgekomen, verloren. Van Botany vertrekkende, wilde hij de westelijke kusten van Nieuw-Holland onderzoeken en naar Isle-de-France zeilen. Zijn laatste brief aan den minister van marine is gedagteekend 7 Febr. 1788; hij geeft daarin zijn voornemen te kennen naar de Vrienden-eilanden op te zeilen en zijne verwachting om tegen het begin van Dec. op Isle-de-France aan te komen. Kort daarna vertrok hij echter van Botany-baai, maar sinds dat tijdstip is hij spoorloos verdwenen. In 1791 zond de Fransche regering den kapt. Entrecasteaux uit, om de verlorenen op te sporen; deze ontdekte niets. Later werd een prijs van 10,000 frs. uitgeloofd aan hem, die het eerste zekere berigt aangaande la Pérouse zou mededeelen. Eerst in 1827 ontdekte de Engelsche kapt. Dillon eenig spoor. Op het eiland Mallicolo (en niet Vanicoro, hoewel men op dit laatste een granieten zuil als gedenkteeken voor la Pérouse heeft opgerigt) vond Dillon het gevest van een Franschen degen, later Fransche munten en eindelijk den met lelien versierden spiegel van een schip, een scheepsklok met vergulde letters, enz. De oudste inwoners van Mallicolo herinnerden zich zeer goed, dat daar voor langen tijd eene schipbreuk had plaats gehad. Later werden ook kanonnen op 3 vademen diepte bij een koraalrif gevonden. De inboorlingen verhaalden, dat na een hevigen Z. O. storm op zekeren morgen een schip op de koraalbanken verbrijzeld was; van de manschap redde zich slechts een 30-tal. Den volgenden dag leed op diezelfde plaats een tweede vaartuig schipbreuk, waarvan de geheele equipage en veel materieel gered werd, waarmede men een nieuw schip bouwde, waarop na verschillende gevechten met de inboorlingen, de schipbreukelingen zich verwijderden. Hunne verdere lotgevallen zijn geheel onbekend. Dillon maakte op den uitgeloofden prijs aanspraak en ontving dien in 1829.

Bovenstaand feit maakt het onderwerp uit van het melodrama la Pérouse. Dat het aan de noodige versieringen, aan schipbreuken, onverwachte reddingen uit dreigende gevaren, aan woeste wilden enz. niet ontbreekt, laat zich begrijpen. De schrijvers gaan zelfs zoo ver om door Cagliostro aan la Pérouse te doen voorspellen dat hij Frankrijk nooit zal wederzien. Intusschen bevat dit melodrama, hoewel het een spektakelstuk is, niets dat ons reden zou geven, om het te misprijzen. Integendeel komen er zoovele aardige en ongewone tafereelen in voor, dat wij een elk aanraden het te gaan zien. De opvoering is zeer goed geslaagd; de Heer van Ollefen (la Pérouse), Morin (een luitenant), Bruijn (Cagliostro), Hermans (een wilden-opperhoofd) Judels, enz. kwijten zich voortreffelijk. Mev. Sablairolles munt ook ditmaal weder uit in de moeijelijke rol van Akahiva (een wild meisje, dat naar Europe overgevoerd later op haar eiland terugkomt) en Mevr. Roos als Blanche, Mevr. Bersée, als Nicole en Kamphuizen als de markiezin de Kerven. De jonge Jufvrouw Roselaar heeft met veel gevoel en begrip de rol van den kleine Georges vervuld; het oogenblik, dat zij Akahiva nevens zich deed nederknielen en haar een gebed voor zegt, was zeer schoon. Het is te wenschen, dat de goede aanleg, welken dit kind voor het tooneel schijnt te bezitten, behoorlijk moge ontwikkeld worden, dan kan er voorzeker van dit kind iets goeds komen. De mise-en-scène en decoratien waren zeer schoon, vooral de beperkte ruimte in aanmerking genomen; van tijd tot tijd echter was het tooneel al te weinig verlicht. Aan dit stuk zal gewis langen tijd en grooten toeloop te beurt vallen.

GRAND THEATRE in de Amstelstraat. Ook hier is het melodrama: *De Schipbreuk van la Pérouse*, gedurende deze week herhaaldelijk ten tooneele gebragt; de opvoering is zoodanig, dat wij gerust verklaren kunnen, dat zij onze verwachting ver overtroffen heeft. De hoofdrollen worden door Mw. van Lier, Donhof, v. d. Finck en de Heeren B. Lorjé (la Pérouse), Nuggelmans, B. van Lier, H. Lorjé, Faassen, Grader, enz. goed vervuld; wij komen hierop welligt later terug. Ook de Jonge Heer Lion van Lier was als George allerliefst. De decoratien waren wonderschoon; de grootere ruimte, waarover de Heer van Lier te beschikken heeft, heeft hem in staat gesteld heerlijke tooneelen te scheppen. Wij noemen slechts het 3de tafereel (de inscheping), het 4de en 5de (het eiland Vanikoro), maar vooral het 6e (de overwintering); dit tafereel door een blaauwachtig maanlicht beschenen, maakte veel effect. Toen wij daar de schipbreukelingen in pelsen gehuld, op de ijsschotsen zagen zitten, terwijl de doodelijke koude hen schier van gevoel en denkvermogen berooft, kwamen ons de regels te binnen:

»Hier heeft de wintervorst zijn zetel opgeslagen;
Hier is zijn erf, zijn rijk! hier zijn geen lentedagen."

En verder als zij aan woning, aan vuur en voedsel gebrek lijden:

». . . . . opdat ze aan schuilplaats komen,
Maar nergens staat een hut, maar nergens groeijen boomen;
De naakte grond alleen, in 't hart verstaald en stijf,
Biedt hun een rustbed aan, voor 't afgematte lijf."

De slotdecoratie, het losgaan der ijsschotsen, die wegdrijven, en waarvoor de barre zee in plaats komt, benevens het zinken van het vaartuig van la Pérouse, het vergaan der equipage en het redden in eene boot van den luitenant met zijne vrouw en kind, voldeed zoo algemeen, dat het publiek den Heer van Lier ten tooneele riep en hem met daverend gejuich begroette, welke eer hem welverdiend te beurt is gevallen.

Bij den muziekhandelaar Brix von Wahlberg alhier, is dezer dagen in het licht verschenen een werkje, getiteld: *Liederen-Album*, bevattende 24 der meest geliefkoosde Chansonnettes Comiques, die op de verschillende Salons des Variétés te dezer stede zijn gezongen. De beminnaars van scherts maken wij op deze uitgave opmerkzaam, die zich door eene nette uitvoering onderscheidt en waarin men vereenigd vindt, hetgeen anders slechts afzonderlijk te verkrijgen is.

De muziekhandelaar J. A. Roumen alhier, heeft in het licht gegeven, een muziekstuk onder den titel *Ma première pensée.* Variations brillantes pour le Piano Forte par J. F. Tierie, opus 1. Deze compositie in modernen Salon stijl geschreven, is, blijkens den titel, een eersteling van den componist en als zoodanig niet onverdienstelijk. De pianist wordt in deze Variatiën in de gelegenheid gesteld om zijne technische bekwaamheid in vollen luister te doen gelden, doch den componist kan deze première pensée niet bevredigen, omdat de notenfiguren en de vorm waarin de variatiën gegoten zijn, in geenen deele nieuw zijn, noch zelfs het thema geheel oorspronkelijk is. De notendruk en titel zijn eenvoudig doch net.

Bij de firma Th. J. Roothaan en C°. is dezer dagen de uitgave geschied van eene Scène Maritime voor de piano-forte, genaamd: *le Gondolier*, gecomponeerd door Maurice Hageman. Dit goed geschreven Salonstuk schijnt tot onderwerp te hebben, de schildering van het leven der Venetiaansche Gondiliers. Na eene gepaste inleiding treft men eene Barcarole aan, vervolgens een storm, een dankgebed na den storm, en een finale dat met de inleiding in verband staat. Het geheel is een Morceau de Salon, dat een tamelijk geoefend pianospeler vereischt, om het naar eisch te kunnen voordragen. De notendruk en uitvoering is zoo als men zulks van bovengenoemde uitgevers verwachten kan.

Bij de muziekhandelaren Weygand en Comp., te 's Hage, is dezer dagen in het licht verschenen eene compositie, getiteld: *Zes Loverkens van Henrike Hoffmann von Fallersleben in een Busselkyn met Bloemen van Musica ghebonden*, door W. F. G. Nicolai. De tekst dezer liederen, in het oud Hollandsch of Vlaamsch geschreven, klinkt wel een weinig zonderling, doch bezit voor het overige iets eigenaardig welluidends en liefelijks en treft het hart door zijn eenvoud. De componist, wiens 9de werk deze Loverkens schijnt te zijn, heeft in alle opzigten getoond voor zijne taak berekend te zijn en blijken van veel talent gegeven. Niet alleen de zanger, maar ook de pianospeler zal bij eene goede uitvoering voldoening voor zijn arbeid vinden. De zangpartij staat niet zeer hoog, de harmoniën toonen de meesterhand, de thema's zijn over het algemeen zeer liefelijk en karakteristiek, wij noemen onder anderen slechts N°. 3, Vensterliedeken, en N°. 5 het Hexken. Druk en uitvoering zijn bijzonder net en duidelijk.

SCHAAKSPEL.

OPGAAF N°. 659.

Wit begint en geeft op den 4den zet mat.

ZWART.

8 7 6 5 4 3 2 1

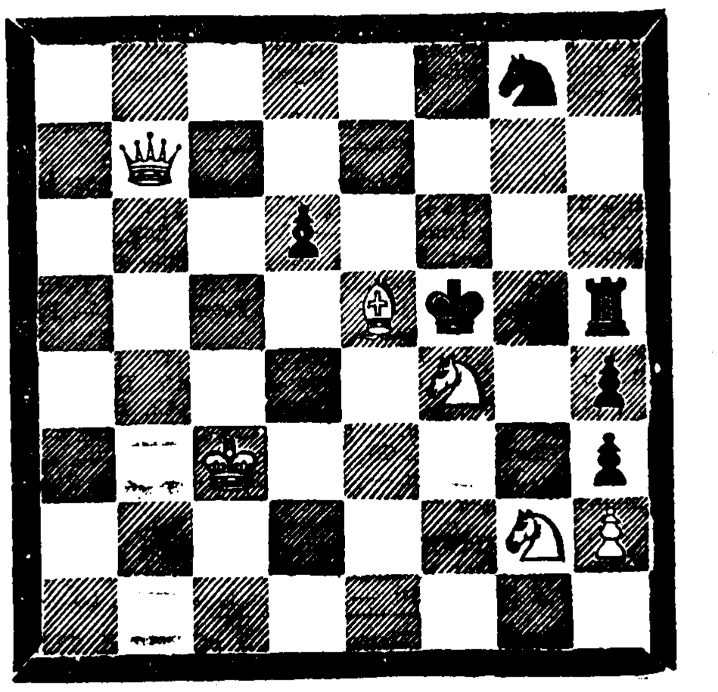

A B C D E F G H

WIT.

PROBLEMA'S.

1\. WIT. Kon. D 2, Kast. B 5, Rheer E 6, Paarden A 6, B 4, Pions C 2, E 2, F 2, 3, 4.
ZWART. Kon. D 4, Kast. B 6, Rheer A 1, C 6, Paard B 7, Pions B 3, D 5, F 5, G 4, 6.
Wit geeft op den 4den zet mat.

2\. WIT. Kon. A 1, Rheer D 1, 2, Paard D 4, Pions B 2, 4, C 3, E 3, F 2, 4, H 6.
ZWART. Kon. D 5, Paarden B 6, F 6, Pions C 4, D 3, 6, E 4, H 7.
Wit geeft op den 5den zet mat.

OPLOSSING VAN N°. 658.

	WIT.	ZWART.
1.	C 4 op D 6 †	B 5 op A 6
2.	C 7 » C 6 †	B 7 » C 6
3.	A 8 » C 7 †	A 6 » B 6
4.	D 2 » A 5 †	B 6 » A 5
5.	D 6 » C 4 † en mat.	

OF:

	ZWART.	WIT.
1.	G 3 op D 3 †	D 2 op C 3
2.	A 5 » A 4 †	B 3 » B 2
3.	D 1 » B 1 †	B 2 » A 3
4.	D 3 » C 3 † en mat.	

OPLOSSING DER PROBLEMA'S.

1\. WIT. D 6 op D 4, H 6 op E 3, E 5 op C 4 (met variatie.)
2\. WIT. G 3 op H 3, E 2 op D 4, F 2 op H 4, D 4 op F 3 (met variatie.)

Wij hebben goede oplossingen van de Opgaaf ontvangen van het Schaakgezelschap *Schaakliefhebbers* te Monnickendam, een lid van het Schaakgezelschap *van Zuylen van Nyevelt* te Zwolle, Schaapgenootschap *Pallas* te Borculo, de schaakclub *Vredebest* te Kampen, het Schaakgenootschap D. B. te Wijnaldum en van de Heeren J. A. B. te Harderwijk, G. S. en J. D. te Dordrecht, O. te Zaandem, E. d. B. en J. J. V. te Bergen-op-Zoom, J. F. te Nijkerk en V. A. alhier.

AMSTERDAM BIJ GEBR. DIEDERICHS. — GEDRUKT BIJ C. A. SPIN & ZOON.